申報
第二萬四千七百四十五號
發行人 陳景韓
今日本報三大張
每份售國幣貳百元（外埠另加郵費）
地址上海漢口路三○九號 電報掛號六○七八 電話九三二四八號四線
內政部新登記證京警滬字第十一號 中華郵政特准掛號立券總包寄送之報紙

政府現正覓取「鑰匙」 重行打開和談之門

國府政院決定先行改組

〔本報訊〕吳鐵城氏於四日接見記者時談稱：改組府院，政府具有決心，惟國大方告閉幕，又值新年假期，時間匆遽，故目前與參加國大各黨派關於改組政府之洽商，尚在初步試探階段。政府與南京中共代表團尚無正式接觸，惟中共與民盟如能參加政府，自為政府竭誠歡迎。政府始終希望重開和談，以期達到和平統一，並盼未參加國大之黨派，亦能參加政府。

政府依據已定步驟，決先改組國府委員會及行政院。至立法院是否擴大，則尚在政府考慮中。至報載在野黨派主張有擴大立法院，以制定有關憲法之各項法規一事，吳氏稱：立法院為政府之一部，故參加立法院亦即參加政府。至國府委員會改組之後，有人以為如中共民盟未能參加而府委名額仍虛席以待者，則參加改組政府之其他黨派名額甚少，勢不能與國民黨籍府委之絕大多數抗衡一事，吳氏稱：此次青年・民社二黨參加國大，政府亦未以絕大多數決定一切，以往合作之經驗，深信國府委員會中亦不能合作無間。將來國府委員會成立後，最高國防會議即撤銷，政院如何改組，即當在國府會議中決定。地方政府當無變動，因祇須中央認為必要，地方政府隨時皆可改組也。

吳氏稱：政府工作不可一日停頓，和談與改組政府，當同時進行，現正覓取「鑰匙」，以重開此和談之門。

〔中央社本市訊〕青年黨主席曾琦，常委陳啟天，余家菊，常乃悳，已由京分別抵滬，據悉：該黨中常會例會，將於日內在滬舉行，對參加政府改組問題，將提出商討。記者昨向陳啟天氏叩詢最近曾否與吳秘書長晤談？渠稱：本黨同人在京曾與吳氏接觸，返滬後，尚未見面，日內或將有機會再度晤談。又據周謙沖氏稱：最近本黨同人曾與民社黨張君勱，張東蓀兩氏晤面交換意見，談及司徒大使深望中國能迅速恢復和平環境，俾利行憲。因此本黨現正努力促進國共雙方恢復和談。周氏並稱：吾人希望和談如能恢復，須能實現真正永久和平，不要再造成過去拖的局面，俾與大局實際有所補益。

〔本報南京四日電〕新主席張治中，業已成為目前首都之政治活動中心人物，張竟日與各方接見，外傳現正就恢復和談之方式研究中。張於四日下午七時偕國府參軍皮宗敢往訪馬特使，有所晤談。又張三日曾訪馬特使，外傳張來京將與和談有關，不為無因。

〔本報南京四日電〕邵力子頃向記者稱，四日京滬報載，三日晚主席官邸曾有重要會議一節，不確。

〔本報南京四日電〕中共聯絡處主任董必武，定五日下午四時舉行記者招待會，擬就目前一般局勢，表示態度。同時就黃河堵口工程，亦有所報告。此為周恩來飛延後，中共唯一之記者招待會。又中共發言人梅益，今晚鄭重向記者申明，外間所傳董必武返延或延安可能派員來京等，均絕對不確。

盛紹章靈柩後日運渝

〔中央社南京四日電〕盛故代表紹章逝世後，經國民大會秘書處暨川・康・渝代表會同決定，於四日下午三時在中國殯儀館舉行小殮，到洪蘭友・呂超・劉東岩・冷曝多暨川・康・渝代表等三十餘人，儀式隆重哀穆，靈前置有蔣主席暨國民大會全體代表所獻花圈，兩旁並掛有川・康・渝代表輓聯，三時半奠禮開始，全體致祭人員繞柩一週後，肅立靈前，由洪秘書長代表蔣主席主祭，四時禮畢。又盛故代表定六日大殮，靈柩於七日搭民康輪運渝。

張治中發表談話

來京純係述職無他任務 最近擬返安徽巢縣掃墓

〔中央社南京四日電〕新疆省主席張治中將軍，前日抵京，記者四日特往晤談，張氏首說明此次返京，純為述職，繼稱：赴新就任主席雖祇九月，然離京則已逾十年，對最近政局演變，難免有隔閡之感。張氏復以幽默口吻語記者稱，報載本人將再作馮婦，斡旋和平，此乃新聞界所賦余之新任務。張氏又謂新省今後施政方針，將完全依照擬就之施政綱領進行，同時注重三民主義之民族主義精神，維護少數民族教育經濟及政治之利益，而當前要務，為協助地方人民生活之改進及平抑物價。張主席來京後，連日酬酢甚忙，三日曾謁見主席，今曾應馬歇爾特使邀宴進午餐。張氏並表示，渠本人最近擬返故鄉安徽巢縣掃墓。

民營報貸款事 彭部長決盡力促成

〔本市訊〕彭部長昨答覆十二家民營報紙負責人之催詢各該報請求貸款事，表示決盡力催促四聯總處，於舊曆年前辦妥手續，以便各報安渡春節，聞四聯理事會下週四在京舉行，通過後即可貸出。

美科學箴言報 詳析國共關係

〔中央社紐約三日電〕基督教科學箴言報，頃以其第一版半面篇幅，登載南京頒布新憲法新聞

于院長廣播 勉國民克盡責任

〔中央社南京四日電〕于院長三日應中央廣播電台之邀，講述「憲法公布後之新中國」，于氏認為：憲法之制定，為國家建設成功之基石，于氏指出今後憲法施行，國民黨正式還政於民，以酬向來之志願，將來國家興衰成敗，全在國民善盡其主人翁之責任。自憲法公布之日起，至憲法施行之日止，此一段期間，國民政府固然要依照憲法實施之準備程序，但如何慎選賢能，以代表國民監督政府，則全在全體國民身上。吾人要成功真正之民主國家，就須每一國民皆能克盡其責任，尤其克盡其擁護憲法，實行憲法之責任。

民盟二中全會 明日在滬舉行

〔中央社本市訊〕民盟二中全會定六日在滬舉行，準備會議已於三日結束，所推定宣傳，組織，財務等各組審查委員會，昨曾分別集會，加緊整理提案。該盟並定今日下午二時召開中常會，商討二中全會集會地址問題。昨據周新民語記者，該盟各地中委現已陸續來滬，僅餘三十餘人尚未報到。

〔中央社本市訊〕中國中和黨以復員工作漸已告竣，特將上海一，二總支部及一，二，三直屬支部，合併為上海總支部，並經該黨中央遴選楊孝植為總支部長，汪焱，趙梓平，為副總支部長，楊志千為書記長，賀浩清為副書記長，周壯伯為主任幹事。

中宣部長彭學沛在滬招待各界，中舉杯者為彭氏（中國社）

政院通令各機關學校 不得損侮我友邦

平犯罪美兵自應受制裁

〔中央社南京四日電〕關於北平美兵姦污女生事件，行政院頃對教育部及各地方政府之指示如次：「據報北平兩美兵犯有姦污中國女生情事，現悉美方已將犯事美兵依法交付軍事審訊，我北平市政府亦在就地交涉之中，此事為該犯事美兵之私人行為，犯事者自應受法律制裁，至中美兩國間之友誼，自不應因此而受損害，任何人亦不應以此種私人行為為藉口而有損侮我友邦或友邦人民之行動，各學校當局及地方行政機關，應各本此旨負責勸導，遇有可能越軌行為，並應負責阻止為要。」

司使發表意見 此事與整個問題無關

〔本報南京四日電〕駐華美軍平津區司令霍華德，三日抵京，向馬司兩使報告，平美軍肇事經過，晨並訪白崇禧有所晤談後返平。本報記者頃訪司徒大使，請就此事略示意見，大使稱：此乃美國軍法問題與整個問題無關。

〔本報南京四日電〕京學生為北平美軍姦污女生事，前兩日發動遊行，四日各校已轉平靜，教育部長朱家驊，於十一時半曾訪司徒大使，會談及此事，晚記者訪朱，詢對此事意見，據稱：此乃一法律問題，當依法辦理。學生遊行請願，並未向本人提及，現已過去。

傅斯年談話

〔聯合社南京四日電〕中央研究院歷史系主任傅斯年，今日向聯合社記者談及各校學生遊行示威事，認為各校學生誤將與政治無關之事件，作為政治事件。此案固屬遺憾之至，但純為法律問題。記者問其對於學生要求美軍退出中國之見解，傅氏答稱：准許美軍留華完全為中國政府之政策問題，學生倘不滿此項政策，儘可向政府請願。十六個月以前，美軍曾與中國軍隊並肩對共同之敵人作戰，近十個月來，美軍且協助中國政府遣送日俘回國，此種任務尚未終了，中國境內尚有大批日兵，迄未解除武裝。中國智識階級對於國際政治應具遠大眼光，並須認識中國不能在國際間孤立。

〔合衆社南京四日電〕南京各大學學生數千人於三日舉行示威遊行，要求美軍退出中國。事後各主持者曾招待各報記者，當記者紛紛提出各項質詢時，三學生代表發言者均訥訥不能對。某記者堅請說明彼等示威遊行之真義何在，各學生代表乃交頭接耳，竊竊私語，歷時頗久，最後其中一人囁嚅曰：「你們記者不能拿這個複雜的問題來難問我們，我們只是學生子，所知道的是有限的。」記者旋又提出質詢謂：彼等要求美軍退出中國，馬歇爾特使是否亦在此例？彼等提出之要求，對於現仍駐在東北各地之蘇軍何以隻字不提？學生代表躊躇答稱：「我們還沒有考慮到那個問題，這問題須待全體學生來決定。」此後各記者又提出若干問題，均不得要領，乃廢然而退。

參政員名額增加

任期延長至本年底為止 明日國防會通過後發表

〔本報南京四日電〕國防最高委員會國民參政員資格審查委員會，四日晨九時舉行，出席委員四十餘人，王寵惠主席，初步議定要案如次：㈠本屆參政員任期，延長至本年十二月廿五日憲政施行時為止。㈡參政員名額增加四十四名，連同原有名額「三一四」名共「三五八」名。㈢通過台灣及東北九省市參議會選舉參政員遞補名單，以上三項決議，俟下星期一國防會通過後，由國府明令發表，至新增參政員四十四名之產生單位及其辦法，尚待研究。

雷啟霖審理地點 最高法院將指定

預料不致解往寧夏

〔本報南京四日電〕寧夏國大代表雷啟霖被京地院拘捕後，各方對此事均甚注意，頃悉：雷仍羈押老虎橋看守所，雷曾要求移轉管轄，京地院已轉呈最高法院核辦，預料或不致解往寧夏，將由最高法院指定審理地點。并聞：雷被控罪行為兩部份，一謂雷有煽動內亂嫌疑，另一為誹謗罪，寧夏高院來文中并有「萬不可漏網及不得交保」等語。

主席親函熊式輝

蔣經國在瀋時已經轉交 劉玉章談安東秩序恢復

〔聯合社天津四日電〕蔣主席長公子經國，赴瀋陽及北平視察已畢，四日抵津。蔣氏在瀋時，曾以主席親筆函交與東北行轅主任熊式輝，並訪問經濟委員會主席張嘉璈及東北保安司令長官杜聿明，指示政府之內政外交方針。

〔本報瀋陽四日電〕新一軍長劉玉章，頃由安東來瀋，謁杜長官報告鴨綠江沿岸治安狀況，據談：位於通化東南之輯安，經正式接收後，秩序已恢復，惟地方被共軍破壞至慘烈。鴨綠江沿岸頗安謐，另據安東來人談：安東朝鮮間不時有船隻偷渡，私運烟土，據云該鴉片購自朝鮮，每兩約流通券八百元，安東暗市四千元。

〔中央社長春四日電〕軍息：㈠柳河東方七十華里通溝屯，姜家店，孤山子一帶，有共軍李洪廣部兩萬餘人盤據，携有鋼砲兩門，輕重機槍二百餘挺，企圖不明。㈡安圖縣東南，金川，濛江方面之共軍，連日調動頻繁，可能再伺機蠢動。㈢共軍頃派遣一部工作人員潛伏吉林市外，化裝為百姓，專事扣押或暗殺由共區逃來之難民。

〔本報長春四日電〕關外調處工作執行部美方代表，建議政府及共產黨代表於歲首檢討過去之得失以策勵來茲，三方會討論恢復小組事，政府代表表示歡迎，共產黨代表稱，時機未至，已予拒絕。

鄒魯中風

〔本報南京四日電〕中委鄒魯以年事已邁，三日夜間突患中風，已送中央醫院診治中。

綏省全體委員 改定週內就職

綏積雪未消班機停航

〔本報歸綏一日電〕元旦綏垣慶祝三天，一日上午九時舉行慶祝憲法成功及元旦大會，由陳代主席炳謙主持，午招待榮軍，晚有遊藝大會。二日夜市民將有提燈遊行，三日為民間遊藝，由人民自動演出龍燈高蹺等節目。新任綏主席董其武迄未返綏，刻仍滯留張垣，日內傅作義可偕董其武返綏一行，改組後之綏省府全體委員，將於週內就職，大青山積雪未消，中航平綏班機已停駛兩週。

李嗣聰談監院職權

憲法頒布後較前大有變動

〔本報北平四日電〕河北監察使李嗣聰前日返平，今日接見記者稱：外間關於監院即將改組傳說不確，渠在京晤于院長時，尚未聞及此事，惟憲法頒布後，監察院之職權已較前大有變動，渠離京前，監院曾數度開會，討論改變各項法令，以適應此新局勢。據談，憲法監察院變動如下：㈠新增同意權，司法院大法官與考試院考試委員之任命，須經監察院之同意。㈡過去監察院有臨時性質的糾舉權，現此權已為正式的，凡被糾舉者，其主管機關當於一月內照辦或答覆，較過去彈劾收效較快。㈢將過去建議改為糾正權。

李萬春漢奸案 延期宣判

馬連良案無下文

〔本報北平四日電〕平劇伶人李萬春漢奸案，原定今日宣判，臨時因尚有待偵察證據提出，而宣佈延期。馬連良案，則迄無下文。冀高院今日宣判二漢奸案，一為偽工務總署主任秘書龐藥元，判徒刑八年，一為偽華北交通公司特務班長陸寬夫，判刑四年。

參會駐委會昨續開會

總預算大體審竣 推定三人調查滬墜機案

〔本報南京四日電〕參政會駐委會，四日上午九時舉行第三次臨時會，出席傅斯年，左舜生等，由吳貽芳主席，首由國防部次長林蔚報告國防預算要點，根據施政方針，緊縮兵員，完成整軍及復員工作，總數三萬餘億，佔總預算百分之四十，旋由國防部預算局長趙志堯補充說明，參政員莫德惠，尹述賢，張伯苓等先後發言，提出質問，其意見約為下列數端，㈠縮減軍費照現列預算與人數不能配合，㈡官兵人數太多，服裝費不敷應用，㈢預算編列不在百分比問題及其數額之大小，而在內容之合理與否，㈣非作戰兵員應予減少，㈤提高士兵待遇，㈥廢止征軍糧，㈦編餘官兵，應有保障，㈧軍費預算不必減少，但望不超過預算，㈨征兵流弊甚多，文武官員待遇懸殊，以上各問題經林，趙兩氏分別答覆，旋決定分為三組審查，第一組審查國防軍事，第二組審查財政金融，第三組審查其他事項。又關於上海飛機失事案，經前次會議決定組織調查委員會，本日再推定江庸，尹述賢，冀撰一為調查委員，負責調查失事原因，至下午一時散會。三時舉行審查會，至六時散。總預算已大體審查完畢，定五日九時第四次臨時會，提出報告。

彭部長談今年特徵

在政治上將是憲政的開始 在經濟上將是勤勞的工作

〔中央社本市訊〕中宣部彭部長學沛，為慶祝新年及中華民國憲法頒布，特於昨日下午四時，假華懋飯店八樓舉行鷄尾酒會，招待本市中外名流・民社・青年各黨主要人物及中外新聞界人士，到社會名流徐寄廎・王曉籟・青年黨常乃悳・陳啟天・周謙沖・崔萬秋・英海軍聯絡主任佐斯上校・新聞處主任與德中尉・美新聞處處長哥威爾・法新聞處處長甘默及本市中外報館・通訊社・雜誌負責人共百餘人，彭部長在會中為新聞記者採訪之目標，彭氏周旋其間，曾回答若干記者之問題，盛會至五時半方散。

彭部長於昨日招待會中發表書面談話，原文如次：「一個有人口四萬萬，包含漢・滿・蒙・回・藏許多宗族的國家，在四十天的時間裏，一致同意訂定了一部憲法，這不能不說是一件驚人的事實，甚至無所不反對的中共，對於這憲法的基本原則，也曾在政協時簽字贊成，這個憲法如此順利通過，看來容易，實際是國父孫先生和蔣主席先後領導六十年革命和抗戰的結果，現在我們得到了這部憲法，只有大家共同遵守，一切爭端依憲法來解決，這才是達到和平統一邁到民主唯一的途徑。

中國的經濟生活，在勝利一年半之後，還未見顯著的改善，原因是很簡單的，八年抗戰中和戰後各地的破壞，情形慘重，不是普通人所能想像，試舉幾個例來說明。

交通方面，戰前關內有公路十一萬二千公里，抗戰期中在後方新修一萬四千公里，現在這些公路中，至少有五萬公里要整修，戰前修築公路，每公里約需一萬元，現在每公里需一億元，價格漲了一萬倍，修理費亦每公里平均至少需二千萬元，路綫可用，即是說僅僅修復舊有公路，便需要一萬億。

鐵路在戰時遭受破壞，還沒有修復的約二千七百公里，都在長江以南，戰後被中共破壞還沒修復的約一千九百公里，都在隴海路以北，綜共需待修的有四千六百公里，戰前鐵路每公里建築平均約壹十萬元，現在平均每公里約十億元，各路破壞程度甚烈，修理幾等於重修，僅僅修復鐵路，便約需四萬六千億元。

抗戰留剩下來唯一的重要工業是紡織業，在戰前兩年國內棉花的出產，已達自給的程度，現在機錠減少，而棉花四分之三靠外國輸入，消耗巨量的外匯。

戰前關內每年的煤產量約二千萬噸，現在低落到八百萬噸，關內各煤礦動力和運輸設備的損失，約達百分之八十，最近一個規模極好的大同煤礦又遭全部破壞。

誠然，我們從敵偽接收了一些工廠，這些機器在戰時封鎖狀態下頗有用處，現在全國開放了，經國外新式機器的競爭，那些機器大部份恐怕只能當做廢鐵。

房屋恐慌的嚴重性，亦不減其他各項，姑舉江西為例，省會南昌房屋毀壞了四分之三，全省八十三縣之中，民居損失了五分之一的，有三十餘縣之多，因此流離失所的難民無法重返故里，全部恢復恐需一個世紀，一省如此，其他可知。

戰前中國中部三條大河流入海洋，黃河，淮河，揚子江，抗戰中種種破壞的結果，黃河，淮河，都挾巨量的泥沙流入揚子，引起逐漸淤淺的危險，現在先要把兩條河各別撤回故道，所需經費，難以估計。

經過了這些破壞損失之後，要恢復起來，一需現金，二需材料，三需人工，四需時間，這四件都不是咄嗟可辦的，在現在狀況之下，全國各地處處為難，廠礦破壞，交通梗阻，燃料缺少，原料缺乏，國民經濟問題是一個物資的問題，是一個艱鉅的問題，決不是僅僅調整匯率或關稅或稅制或其他一紙理論政策便能解決，唯一出路，只有在極度節約之下，流血流汗，努力競毅。

今年的特徵，在政治上將是憲政的開始，在經濟上將是刻苦的生活，勤勞的工作。」

紅金

吸紅金者 恒盈多金
中國福新烟公司出品

瘋人
本埠陳總珍堂藥店發行瘋癲八寶定神丹功效極佳無論男女老少一切新久瘋痰如淡迷心氣癲瘋成瘋或受刺激錯亂所致之病語言顛倒亂言自語無時哭笑打人罵人以及狂瘋中風失不語等症均能如期治愈 郵售處上海同孚路永利坊十三號陳總 珍堂詳細說明函索附郵即寄

人工瞳孔術 斜眼矯正術
何國器眼科診所
何國治 ▲醫治各種眼疾▼
地址：威海衛路六三一號（慕爾鳴路口）電話三八八一九（診時）上午九點至十二點下午四點至六點星期日下午停
施診所：虹口克明路八十五號（近北四川路横浜橋堍）（診時）下午二點至五點星期日全日停 治器眼科掛號處啟

夏勤 王景常 啟事
謹詹於國曆一月六日下午六時為小兒道泰小女詳明舉行訂婚典禮特此敬告 親友

徐永炎 次男 培堃 為 邵文楣 長女 曼美 訂婚啟事
茲承 王作孚 陳福昌 二位先生介紹謹詹於民國三十六年一月五日下午二時假座長樂路古拔路口二九一號安凱第禮廳舉行訂婚典禮恭請 俞佐廷先生證明敬備茗點恭請 光臨觀禮謹此敬告 諸親友 恕不另柬

管觀生 施克敏 訂婚啟事
茲承 周長華 劉厚璞 二位先生介紹并徵得雙方家長同意謹詹於一月五日在滬舉行訂婚儀式恭請 姜妙香先生證明 用特敬告親友 恕未另柬

許松齡 長男 金伯 為 俞朗西 長女 慈佑 訂婚啟事
茲承 許陰培 楊宗濂 兩先生介紹謹詹於國曆一月五日（星期日）上午十一時假座[illegible]舉行訂婚禮特此敬告 親友

王臨鈞 舍姪 師忠 為 施維翰 舍妹 毓貞 訂婚啟事
茲承 王品言 沈裕光 兩先生介紹謹詹於中華民國三十六年一月五日假座大西洋菜社訂婚恭請 白楊 楊樹康 兩先生證明特此敬告 親友 恕不另柬

鄭健昇 陳慧存 訂婚啟事
茲承 黃日新 黃積善 兩先生介紹並徵得家長同意謹詹於民國三十六年元月五日在滬訂婚特此敬告 諸親友

陳士一 長男 耀堃 為 袁雲章 次女 錦明 訂婚啟事
茲承 汪超中 鄒星農 兩先生介紹謹詹於民國三十六年一月五日在滬訂婚特此敬告 諸親友

蔡樹滋 培元 為 次男 德清 結婚啟事
謹詹於中華民國三十六年元月五日下午三時假座貴州路新都飯店六樓為次男德清與張秀英女士舉行婚禮恭請 諸親友光臨觀禮 恕不另柬 二時半迎賓三時觀禮 顧蓉君將軍證婚 銘楚 胞弟 通訊處 牛莊路七八○號萬華電料行 之罘路六十五號中華新紗廠

唐仲賢 舍任 秋君 為 凌信德 長女 麗貞 結婚啟事
茲承 盛宇榕 石安 先生介紹謹詹於國曆元月五日假華美酒樓舉行結婚典禮恭請 榮德生先生證婚特此敬告諸親友

徐永熾 堂弟 永炤 為 謝培能 次女 玉英 結婚啟事
茲承 蔡文達 章欽贊 兩位先生介紹謹詹於國曆三十六年元月五日在滬南京西路美華酒家舉行婚禮特此敬告諸親友

吳培初 四兒 大森 為 劉培餘 長女 荃 結婚啟事
茲承 張久香 佳世祚 兩先生介紹謹詹國曆一月五日假座國際飯店舉行結婚典禮恭請 顏惠慶先生證婚特此敬告 諸親友

馮書道 長男 忠漢 為 張選青 三妹 美影 結婚啟事
茲承 吳瑞鐵 趙普炬 吳家旗 楊孝績 先生介紹訂於元月五日在重慶舉行婚禮特此敬告 諸親友

陳樂天 長男 慰慈 為 吳坤厚 長女 箴儀 結婚啟事
茲承 張祖屏 唐開弟 先生介紹謹詹國曆元月五日假八仙橋青年會雪廣堂舉行婚禮敬備喜筵特此敬告 親友

聶凌雲 外甥 顏滌襟 為 戴倬章 長妹 戴文淑 結婚啟事
茲承 程功懋 劉鎔先 兩位先生介紹謹擇於國曆三十六年一月五日在滬舉行結婚典禮恭請 包震遐 周濟文 兩位先生證婚特此敬告諸 親友

蔣懋丞 全弟 俊丞 為 蔣用蕃 胞姪 錦溶 次女 憲哲 結婚啟事
謹詹於民國卅六年一月五日下午三時假座南京路榮華酒家舉行結婚典禮敬備茗點恭請 諸親友光臨觀禮

陸鳳祺 許先蓉 結婚啟事
我倆承 藍翔麒 申鳴球 二位先生介紹並徵得雙方家長同意謹詹於民國卅六年一月五日在滬舉行婚禮特此敬告 諸親友 一切從簡恕不另柬

禮服專家 章瑞華氏 親自主持
民家團結婚
禮服比衆 最高尚新 設備最全 服務最好
恭請 陳醒民大律師 證婚
最近婚期尚有餘額 1月11日 2月14日 2月28日 3月11日 3月23日 4月8日
西藏路大新公司對面孔士照相館內 詳章備索

創辦婚者數十萬年 上海第一家
中國 集團結婚
省時省錢
今日照常辦公
總社 靜安寺路 分社

最新服務 姿態社會
標準集團結婚
第一屆 規定登記 三十六年一月11號 對廿從速
禮堂：南華酒家 證婚 王劍鍔 禮服：亨利公司

創辦最早 服務最好
大來集團結婚
省時省錢
今日行百二十三屆婚典 證婚 孫籌成先生

楊根生道歉啟事

▲越廬主人集藏展 附 歲朝圖
日期：元旦起至七日止
地址：西藏路寧波同鄉會畫廳

上海慈善殮埋會特請
錢化佛史志超等九友書畫義展
日期元月四日至六日
地址八仙橋青年會

魯西金鄉之圍解除
共軍攻徐州失敗
效法日軍環攻計劃粉碎
嘉祥城國軍避免損害自動撤出

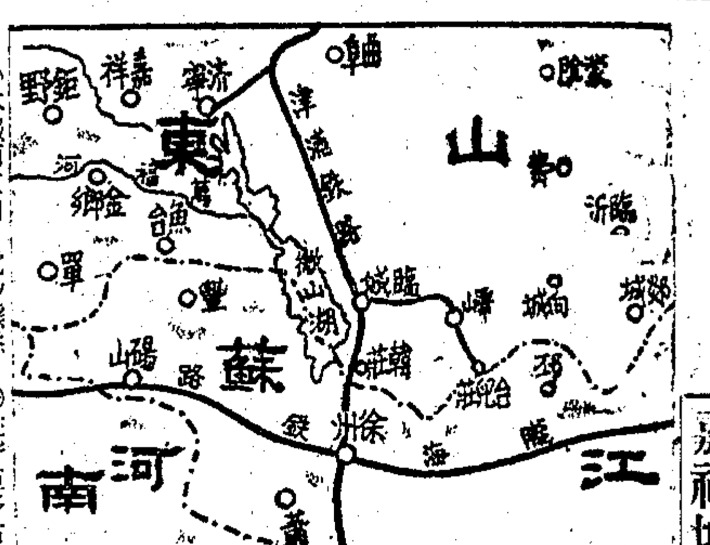

〔本報南京四日電〕據悉：㊀駐守鉅野右翼嘉祥之國軍，爲免遭共軍襲擊招致損害計，於二日自動撤出該城。㊁共軍連日增兵猛犯金鄉，防守國軍奮力拒守，戰況慘烈異常，外綫國軍援隊已進抵金鄉東南附近十公里之小河邊，該城危局已解除。㊂共軍解放第四、第九兩師及新七師、新十師並第一師、第八師等部，共約三萬餘人，於三日晚十時突向防守嶧縣外圍賈莊、卞莊等地國軍陣地猛犯，戰況至爲激烈，國軍爲減少損害，遂將駐守尚岩、青山、石城、傾山口一綫之警戒哨撤回，刻正在新興、于樓、與明之綫激戰中。

〔本報徐州四日電〕共軍新十師、新八師各一部，約三四千人，刻竄抵沛縣東之夏鎭鮑家溝，有渡微山湖西犯之勢。

〔本報鎭江四日電〕由阜寧北進國軍，一日晚收復共軍重要據點東坎後，二日午與共軍解五師在大小劉莊曾發生激戰，迄晚共軍繼續北退，國軍遂於三日晨進駐大小劉莊之綫，現阜寧以北六十華里內，已無正式共軍，鹽城阜寧被裹脅之所謂民兵，週來自動攜械向國軍投誠者數達五千。

〔中央社徐州四日電〕共軍效當年日軍從事徐州會戰故技，欲從東西兩路對徐州國軍發動環形攻勢，現已顯然失敗，共西路劉伯誠部之楊勇縱隊，於二日陷鉅野，佔嘉祥，圍金鄉後，滿擬直下碭山，以土肥原之所爲，截斷隴海，不料濟國軍合力反擊，迄四日金鄉之圍即解，楊勇殘部亦已開始向北回竄。共東路陳毅所部，自三日拂曉前由臨沂向西南向城一帶國軍陣地猛犯，亦擬仿坂垣，磯谷之所爲，逕取台兒莊，威脅徐州東北，該地國軍以快速行動，與來犯共軍血戰一晝夜，迄四日共企圖亦告粉碎。

〔中央社濟南四日電〕魯西濮縣上月曾被國軍及地方團隊一度收復，旋因共軍劉伯誠部自范縣觀城等處，調集大部兵力攻犯，國軍爲避免犧牲，曾轉移城外各據點，現國軍復於二日下午進駐城內，共軍除少數竄逃外，餘均被俘。又觀城縣城亦於二日下午爲國軍收復，共軍黃河支隊及第四團第六團等部，向朝城竄去。

聊城突圍經過
王金祥之談話

〔中央社濟南四日電〕聊城突圍軍民，三日晚抵齊河，守城之六區專員，王金祥，即來濟，今午出席省府各廳長歡宴，報告經過，中午率員携慰勞品食糧烟草等赴齊河慰勞全體軍民。省府趕辦急賑，每人發麵粉一袋，棉衣一套，設難民收容所三處，並籌備臨時中學一所，以資收容救濟。王氏對記者談突圍經過稱：該城係三十四年除夕被圍，爲時一年，去歲除夕，國軍援軍抵聊，當夜十二時決定突圍，元旦上午二時，率部自東關突出，計有官兵二千人，黨政人員百餘人，民衆八百人，當晚宿聊城東北之丁董，途中兩度與共軍第七縱隊第十三縱隊遭遇，共軍傷亡二千餘人，二日晚宿廿里堡，洪廟，白崗（茌平附近）該城被圍期間，共軍多次圍攻，全城軍民合力防禦，幸能保全孤城，刻城內房屋幾全毀於共軍砲火，惟城內尚留有神甫四人，及年老病殘者共十餘人。

陸軍夏季服裝
軍帽將改船式

〔本報南京四日電〕陸軍軍帽自去年改爲新式樣後，因所費材料過多，聞今年夏季服裝，可能改爲船形帽。

冀境共軍在易縣會議
圖發動春季攻勢

無定河畔共軍集結準備犯榆林

〔本報保定四日電〕保定方面國共兩軍近調動頻繁，似在作攻防戰準備。保西及于家莊望都間綫河岸共軍深夜潛入保定近郊，時有小衝突。冀境共軍高級將領，近在易縣會議，將發動冀，察，晉，春季攻勢。毛澤東有抵冀西說，另傳劉伯誠曾赴延安，策動高樹勳參戰。

〔本報北平四日電〕據孫長官連仲稱：平漢綫北段有共軍約十二萬人，惟近無大行動，共軍民兵近不斷有投誠者，僅冀東已有萬餘人來歸，甚可注意。十一戰區長官部遷保大部竣事。

〔中央社南京四日電〕記者爲新華社宣傳國軍胡宗南部，現分三路進攻關中一事，特走訪國防部軍事發言人，據答：中共軍隊刻正自延安抽調步兵六個團，及民兵四萬餘，集結於無定河西地區，準備大舉攻犯榆林，其實傳國軍攻擊關中一說，絕無其事。

聯總將成立
新衛生組織
繼續在華衛生活動

〔中央社華盛頓三日合衆電〕聯總衛生組長索亞稱：聯總今年三月底以後，將新成立一聯合國世界衛生組織，以繼續其在中國之衛生活動。

〔本報北平四日電〕週來北方局勢穩定，戰訊少聞，惟平漢路仍日有破壞，琉璃河永樂間前昨均曾被共軍破壞一段，旋即修復，平保間客運仍不通。

〔本報北平四日電〕晉南翼城自元旦前夜，即遭共軍自東西南三方面猛攻，刻該城已陷重圍中。曲沃縣城北曲村鎮，元旦以來，亦在共軍攻擊中。又晉南虞鄉外圍共軍已集結有四個旅，準備進攻該城。

〔中央社太原四日電〕共軍三個旅及王震部並配合各縣民兵大隊共約萬餘，逐漸向曲沃東北地區進迫，現距城僅十公里，由翼城北區兒山南麓西竄之共軍二千餘，一部抵油坊（曲沃東北六公里）一部抵高顯鎮（曲沃東北），有分犯曲沃，侯馬之勢，新絳澤東村上月廿九日由聞喜竄來共軍六百餘，刻正與我保警隊在澤家莊附近激戰中。武鄉共軍近在城東南五公里之板濟村設兵工廠，將東沁綫鐵軌拆毀，充作材料。

行總救濟卡車
又被共軍劫去
職員三人尚無下落

〔本報北平四日電〕行總晉察綏分署載救濟物資卡車三輛，日前於大同陽高間遇共軍，連同該署職員楊世任，焦世雄，王翰同被劫去，尚無下落。

菲排華變本加厲
又宣佈暫不准華僑入境
我對菲將採進一步措施

〔聯合社馬尼剌四日電〕菲律濱政府今日宣佈：在中菲兩國締結一般條約之前，將暫停准許華僑入境。菲政府此舉並未加以說明，但聞菲總統羅哈斯強烈反對中國駐菲公使所擬條約草案中之某一條款，當與其事有關，惟此一條款之性質不詳。羅哈斯曾提議改組放逐委員會，加緊執行移民律，命對每一案件須在十五日內澈查完畢，並曾令移民委員法勃爾詳細報告呂宋西北海岸及蘇祿島走私偷渡入境案件云。

〔聯合社馬尼剌三日電〕菲律濱移民局長法白爾今日宣布新規則，禁止一切華僑移民介紹所與該局直接間接辦理移民事宜。此後凡欲進入菲律賓者，無須假手此種代理機關，可直接向移民局申請辦理。惟自今年一月至十月，每月祇准外國人五十名移入居住。

〔本報南京四日電〕自菲律濱獨立，首任總統羅哈斯就任後，菲人排華運動風起雲湧，馬尼拉菜場菲化法案通過實施後，零售商菲化法案，勞工菲化法案相繼通過，零售商菲化法案且經於本年元旦實施生效，對我駐菲公使陳質平於去年十二月十九日就此法提出之正式抗議，非惟全然漠視，且迄無任何反響。聞我關係當局以長此以往，我衆多之旅菲僑胞，勢必謀生之術，立足無地，爲確保僑民權益，維護國家尊嚴計，正考慮必要之進一步措施。

法越雙方均同意
我在越南設中立區事
駐海防領事到任後着手辦理

〔本報南京四日電〕關於我在越南設中立區一事，經我駐巴黎大使錢泰，駐河內總領事袁子才，及外交部負責人員多次交涉結果，法國及越盟雙方均已原則上同意，在海防華僑集中居留區域劃設，至於技術方面，則須俟我新任駐海防領事黎芳抵任，實地察看後辦理。新任駐海防領事已獲訓令，將於本月十日前抵達任所，迅速工作，以達成有效保僑之初步任務。聞我關係當局因旅越華僑代表之要求，及各地輿論界呼籲，已決定採擇一切可能之外交措施，保護越南及其他情況不妥各地之僑胞。（關於法越間其他消息，請閱第四版）

膠濟路明日起
開行直達通車
隴海路發售汴京聯票

〔中央社青島四日電〕膠濟路昨試行直達通車，定六日正式通行，青濟交通當日可達。

〔中央社濟南四日電〕濟青直達特別快車，六日起開駛，津浦區鐵路局特定五日下午招待各界參觀列車，並舉行紀念儀式，六日備妥專車，直駛青島，東鐵各界觀光，並視察沿途破壞及修復情形，定九日返濟。

〔中央社開封三日電〕隴海路元旦起發售開封至南京聯運客票，暫以頭二等爲限，計頭等六萬六千九百元（臥舖票在內），二等二萬八千八百元，每日上午零點三十分開行。

西蘭路華家嶺
週來連續覆車
死傷百餘正澈查中

〔中央社蘭州四日電〕據自陝來蘭之旅客談稱：西蘭路上之華家嶺，近週以來，有客車貨車共十輛先後覆車，死傷百餘人，此乃近年來稀有之慘劇，各方正在澈查中。

疏濬珠江工程
本年夏可展開

〔本報廣州四日電〕珠江河道之修理疏濬器材，自與荷蘭公司訂約後，現此批器材已首途運粵者，有挖泥機四部，起重機一部，及其他器材大批，本年夏間，大規模疏濬工程即可展開。又乳源八字嶺煤礦，經省府與資委會決定擴大合作開採，現該礦場鐵路已開工興築，聯總撥助之大批開礦機械，業已運抵九龍。

招商局平漢路
洽辦水陸聯運

〔中央社漢口四日電〕招商漢分局，決自本年度起以大型客貨輪四艘，定期航行滬漢，並與平漢鐵路洽辦貨物水陸聯運，下月初即可實行。

塞外新長城（上）
傅作義將軍會見記
本報記者　俞振基

照人民的意志做。

在張垣所有的一個談會上，一位外國記者於酒闌耳熱後，向傅作義將軍舉杯致敬，並致祝詞稱：「馬歇爾元帥付給你，說你得一寸都需要將軍紙，今日得睹丰儀，眞是無任榮幸。」幾句措辭得體，意頌謙讓的話，想來該得到傅長官的頷首贊許。不謂傅將軍聞言後所表露出的，只是一種不豫之色，並且連說：「我自己一點都看不出，我只是一個鄉下土老兒，一個來自民間的人，因爲我所做的一切，都是依照着人民的意志做去的，凡是人民願意做的事，我就去幹，我絕不做半點違反民意的事。譬如我：抗戰，在當時是每一個人民所願意的，我依照人民的意思抗戰，把日本人打垮了，旁的打日本的將領亦將日寇打敗了。現在我所做的一切，亦完全照人民意志做去。」這幾句發自心坎的話，於記者留張的短期間內，獲得了充分的證明。

需要安定有飯吃。

當前人民最所需要的是安定與有飯吃，傅作義將軍目前在察哈爾省所身體力行的，即是爲達到上述兩個目的。他說：「今後察省施政方針，主要的是爲了安定治安與改善人民生活。察哈爾有這不夠，與其說它窮，無寧說它富，要好好建設起來，是有無限前途的。」使他最難過的是察省被破壞得太厲害了。因爲談到這點，就扯到整個國是前途，他非常關心國事，曾一再問起記者們對這次國大的感想，他以爲這次國大所擬定的憲法，是國人幾十年來鬥爭與抗日勝利的成果，新憲法的民主成份非常多，共黨即使不予承認，亦沒有多大影響的，因爲憲法要能得到每個人的通過是不可能的，現在的憲法既已是根據最大多數人的意志擬定的，當不致因少數人的反對而受任何影響。

希望中共能合作。

對憲法雖抱這種看法，但傅將軍尤始終希望中共能與政府攜手的。中外記者團在張先後曾四次晉謁，在每次談話中，他都強調這一點。在記者團到崇禮參觀血淋淋的事實回到張垣的晚上，他以極度沉痛的語調，發表對慘案的感想後，仍說：「政府是希望和平的，我爲人民着想，亦極盼和平，只要談判能談得好，什麼問題都不難迎刃而解。」有一個記者問他，南京報上猜測中共可能再來一次長征，將根據地由延安遷往東北佳木斯，山西或寧夏，照傅將軍的看法，中共最後將遷往何處？傅將軍的答覆是：「我希望他們不要跑，而來跟我們合作，爲國家前途計，我們希望能走上民主統一之路。」這幾句直率而誠懇的話，當時曾使在場的記者全部感動，相信對方聽到這幾句話後亦不致無動於衷的。（未完）

日本廉價紡織品
將奪取世界市場
紐約商業週刊提出警告

〔中央社紐約四日電〕據商業週刊雜誌稱：日本在美國軍事當局協助下其廉價紡織品，正將在世界各市場取得統治地位，而中國經濟情況之不良，使其國內工廠欲取得曾爲日本所控制之紡織貿易，亦無法達到其希望。商業週刊並稱：美國駐日軍事當局，力主迅速增加日本紡織品之生產，以支付盟軍佔領費用。同時刻正訪問東方各國之英商務團之紡織界團員，已提出警告謂：英國將阻止任何允許日本恢復其在東南亞紡織品市場之計劃。該週刊並預料法屬越南之情況，長此不穩定，將使東方各國所感需之越南所產米煤，不能大量出產。

花園口堵復工程
因中共阻撓至遲延迄今
如無意外凌汛前可合龍

〔中央社南京四日電〕黃河自廿七年在鄭縣花園口決口後，洪水即奔流南趨，侵入運河，泛濫區域達二萬九千平方公里，受災人民，達六百餘萬之衆，演成空前浩劫。勝利前後，豫，皖，蘇各地方政府以及各省縣民意機關均紛紛籲請早日完成堵口工作，中央爲軫念人民疾苦，並謀恢復廣大氾區之生產，爰經決定堵口復堤之進行方針，去年三月一日正式動工，唯以黃河堤綫長達一千四百餘公里，其中三分之一地段，在中共控制之下，不僅無法施工，即初步之查勘測量，亦不能進行。政府爲拯救氾區六百餘萬災民，迭與中共商討堵口復堤進行方法，自五月十八日在京與中共代表議定實施原則後，水利委會即一本該項協議進行，其間中共一再阻撓，破壞協議，山東鄉縣王墳石廠之遭受破壞，以及最近河北長垣工地員工被擄，與豫王墳石廠之又遭破壞，均爲明證，但水利委員會仍始終遵照協議原則，妥慎進行，現在堵口樁工完成，正趕辦拋護工作，進行尚稱順利，如再不生意外阻撓，凌汛以前當可合龍。下游復堤工程，依照協議原則，在中共區者，應由中共負責辦理，此項工程費用，已由水利委會核撥善後救濟總署之建議，於六七月間先後呈准撥交八十億元，請行總按照工作成績計值付款。據該顧問之視察報告，認爲已付之款及行總已發之糧，可抵補未完工程之費用，至於國軍境內之復堤，現已完成之土方，共計三百餘萬公方，亦將達完成階段，此外，關於國共銜接地帶之復堤工程，以工作人員無法前往，曾由黃河堵口復堤工程局，派員隨同塔德顧問及中共代表赴工視察，以備加緊趕進。頃據十二月廿五日報告，該員等深入中共區域以後，三日內遭受共軍攔擊五次之多，共發槍百餘響，無法執行視察任務，到達魯境章秋集，即停止前進，似此有計劃之阻撓，對於整個黃河堵口復堤，實予嚴重之影響。

關於中共所轄黃河故道河床之居民遷移救濟費，以故道原屬河床，人民本不應居住，政府爲顧及民生，並謀工程之能以順利推進起見，爰經核撥專款，交由行總按照商擬辦法主持辦理，以期實惠及民，現正積極進行中。

克利浦斯爵士
函謝主席夫婦

〔中央社南京四日電〕外交界息：克利浦斯爵士近致蔣主席及夫人函一件，內對克利浦斯夫人遊華期間深荷我方殷勤之招待，表示謝意。並稱：余盼望來年將予貴國人民以互相容讓之精神，俾能同心助力，共爲建國計劃而努力。以敝國本身之經驗言之，境土恢廣之國家若貴國者，其現代民主法則之發展，實非易易，良以創業維艱，固非可一蹴而成者也。至若內子在華言論，所謂貴國正當困苦艱難之秋云云，余等雖遠處英倫，內衷繫懷，莫可言宣，良望能竭盡綿薄，有以佐益也。余謹向閣下伉儷致最誠摯之敬意，並祝幸福康樂，俾領導貴國人民離此困難之時期。

蘇高院看守所
全體押犯絕食

〔中央社蘇州四日電〕司前街蘇高院看守所全體押犯八百人，三日晚突告絕食，原因爲國府頒布大赦令，漢奸案犯均不赦免或減刑，經程所長開導後，並令書面請求轉呈核示，已于四日晚進食。

要★聞★簡★報

▲本報南京電　農林，社會，糧食三部，衛生署，水利委會，救濟總署，四日下午五時就國際聯歡社舉行盛大雞尾酒會，招待聯總在華外籍專家，美，蘇，法，各國使節亦蒞臨，並備有爵士音樂，空氣極盡融洽。

▲本報北平電　北平張家口間通用電話，四日正式開放。

▲香港電　埃及首任駐華公使厘斯美偕秘書等，四日下午乘荷輪之沙運加號離港赴滬轉京。

▲廣州電　遼羅捐贈之第十一批救濟米一萬五千一百一十噸，半數已運穗，分配委會將開會決定散賑辦法。

社論
緬甸獨立的新曙光

一九四七年元旦從倫敦傳來的一個比較可喜的消息，是緬甸政府政務委員會的副主席烏安商已被派前往倫敦，出席首相艾德禮所召開的有關緬甸之將來的會談。又據自仰光來的消息，則謂緬甸臨時政府已決定派遣代表團前往倫敦，出席有關緬甸前途及將來的英緬關係之會談，而以政務委員會副主席烏安商爲代表團團長，將於一月二日離緬飛英。在臨行的前夕，烏氏在仰光民衆大會席上，對參加之四萬民衆發表演說，籲請緬甸人民爲準備達到他們的目的作最後的奮鬥，並特別鄭重指出，『革命並非爲緬甸的眞正意願，』烏氏又稱：『此際尚不能預測倫敦英緬會談的成就；也許我們能得到我們的要求，但如果我們不能得到我們的要求，那末，我們必須準備次一行動。』現在烏氏已在赴英途中，無論英緬會談的結果如何，此一會議之得能召開的本身，已是令人喜慰的事，特別是在新年中我們看見有這喜訊的傳來，爲什麼這消息是可喜的消息呢？這表示一個統治民族與一個被統治民族爲了他們將來關係的調整，願以商談方式來解決所有的一切問題。這表示一個統治民族願以和平的方式來變更它所處的地位，以期滿足被統治民族的願望；同時，也表示一個被統治民族之願以和平方式來滿足他們的願望。這英緬商談的召開，本身就是協和精神的表現，是值得我們稱頌的。我們於此不得不盛讚艾德禮首相所抱政策的開明和緬甸領袖對於如何達成他們民族願望所取途徑的正當。在今日遠東局勢依舊動盪，各被統治民族的民族運動正在積極展開的時候，英緬會談的即將召開，實具有決定遠東各被統治民族前途的示範作用。我們相信英緬雙方既有和平解決緬局的意願，則即將在倫敦召開的英緬會談前途定必成功。

此次英緬會談的召開，初由首相艾德禮於去年十二月二十日宣布於國會，定於一月十三日起舉行於倫敦。此一會談召開的宣布，正值印度代表齊集倫敦商討憲法之後，一時引起保守黨及其黨魁邱吉爾的尖銳批評，以爲大英帝國的建立爲英國人民數世紀來辛勤努力的結果，不應讓工黨政府加速破壞於一旦。然而邱吉爾的獅子吼，初不能動搖工黨政府的決策；即就事實論，英國政府除幫助印度緬甸獲到獨立自主以外，也沒有別路可循。邱吉爾在南非曾從事於建立大英帝國的戰爭，目睹帝國的就傾，自不免要感觸多端。可是爲英國本身的利益着想，現在而欲統治不甘被統治的民族，未必對於它本國有若何利益，且相反的，必將是它的一種負担。所以艾德禮政府此際而有開明政策的採取，允許印度緬甸人民滿足他們的願望，實是一種明智的決策，即對英國本身亦是有利的。英帝國曾經過不少歷史的階段；自囚犯殖民地一直到如今高度自治，實即獨立的「道米寧」，其間經過不少變更。如果大英帝國有力量的話，這力量不產生在統治的嚴厲，而是在統治的放棄，此可見於加拿大，澳大利亞等地的如何盡忠於帝國，而英國本身又如何在放棄它對它們的統治中而得到它們新的支持。

緬甸自淪入英人統治以來，以當時印當局昧於事理，將緬甸的統治劃歸新德里的印度政府，致使緬甸變爲殖民地的殖民地，舉凡緬甸的社會經濟各方面，都蒙上一層很濃厚的印度色彩。這在緬甸是一種很不自然的發展。印度與緬甸雖地壤相接，但印度人民與緬甸人民不特有種族語言上的差別，抑且有歷史文化方面的殊異。早在太平洋戰爭爆發前，英政府就決定印緬分治而且準備予緬甸以「道米寧」的地位，不幸戰事突起，緬局至今迄未解決。如今英政府既有英緬會談的召開，而烏安商氏於離緬赴英之際，又稱『革命並非爲緬甸的眞正意願，』則此次英緬會談的召開，或必能滿足緬甸人民的願望。

於此，使我們不能不聯想起的就是關於越南的局勢。自河內北圻一帶發生武裝鬥爭以來，法政府對於處理越南事件的態度，一味以取強硬政策。就在本月二日據合衆社巴黎電訊，法國政府發言人尚駁斥越南人民共和國總統胡志明所提和議，謂在目前狀態之下，實無法談判。可知法國政府猶以爲高壓政策可以壓平一切。這眞十足表現了過去帝國主義的面目，實在令人惋惜。由於緬甸局勢之有新的展開，我們願法國當局對越南局勢的處置上也能夠採取比較開明的政策，使越南局勢能夠趨於穩定。此與遠東和平持久的維繫，所關匪輕。以進步自命的勃魯姆政府，應該不再有殘餘帝國主義的存留。

寫到 想到

想到寫到，時人謂之隨筆。今隨身所佩之筆，來自友贈，適寫時，其流利暢快，圓滑舒適，感到無上滿意時，飲水思源，自必推「筆」及人，「寫到想到」，銘感萬分。贈人之筆，欲使人有「寫到想到」之好感，請到「派克」來。本公司專營「51」派克・華脫門・愛弗霞等著名鋼筆・各位購筆，恭請光臨。

鋼筆修理　派克公司　專家管理

總店　上海河南路一九七號
支店　四川北路一三二〇號

・刻名免費・立單保用・

・備有精美禮券饋贈最宜・

三友實業社　印花檯布

印花檯布，不僅保護檯面，且可增加美觀，故頗爲一般人所重視，當斯歲首年尾，尤爲歡迎。本公司出品檯布，有全白，單色，雙色，彩花，式樣多，顏色雅，價格低廉，洗晒不退，尤具優點。凡公共場所，團體機關，旅館酒樓，如欲大量選購，或定印字句標記，更增光輝。

彩花被單　質地堅牢，經洗耐用，歷久如新；花色繁多，條條別緻，皆俱匠心

今日星期　全天營業
自上午九時半起・至下午六時止

三友實業社上海南京路浙江路東

K字牌皮球
慶德橡膠廠榮譽出品

送禮佳品

聯歡新年，送給小朋友K字牌皮球，不獨受者歡迎，且高尚名貴，誠送禮之佳品也。

到處有售

潤華企業股份有限公司啓事

本公司總經理樂作霖先生於十二月二十五日由漢乘機返滬因機墜罹難茲經本公司第四次董監聯席會議議決所遺總經理一職公推浦心雅先生代理并聘樂策斌先生爲協理原聘協理王梅卿先生仍舊辦事關於對內對外一切事項照常進行不誤特此通告

成都路　陶園香腸　萬萬圓大犧牲

四十八週紀念　一年一度廉價　路遍全上海・終無此便宜

成都路口（近威海衛路）　臘味專家

各色香腸　每斤減售六千八百元（原價九千元）
臘肉　每斤減售四千八百元（原價六千四百元）
年節禮品　臘鴨臘雞臘腿　什錦臘味精美鏡盒　一律平沽・電話購貨三七九二四　最爲相宜

復興豫省黃泛區
受災情形已有詳細統計
建廳擬具所需物資數量

〔本報鄭州訊〕關於豫省黃汎區之被災數字，建設廳近根據各方調查親實統計，並依據此項統計，擬具黃汎區復興建設所需物資數量，茲探誌其統計如次：㊀汎區被災情形：受災面積六·五〇五·一一三畝，需要開墾面積二·六六七·一七八畝，戰前人口三·一二一·七七七人，現在人口一·七八六·九二三人，急待遷鄉人口一·一七二·六八七人，戰前村莊一三·四三九個，現在村莊七·八六六個，㊂汎區二十縣被淹地畝，除現被水佔及近水不能耕種地三·六五七·九三五畝外，已涸出面積二·八四七·一七八畝，除村莊道路溝渠，實有可耕地二·四〇〇·〇〇〇畝。涸出待耕土地可分三類：沖積粗沙地一〇六·一二六畝，沖積細沙地一·三五七·二五九畝，沖積細沙及沙質壤土地一·三一三·七九三畝，（人力開墾在外），㊃現有被水淹面積耕地面積二四·八〇〇畝，耕牛代耕一三·二〇〇畝，㊄汎區擬開掘河道三九〇公里，疏浚河道六二〇公里，實施排水計劃面積九·二七九平方里，㊅復興汎區農具，需款二三四億元，秋麥種子七·七一〇噸，肥料六·〇〇〇噸，牲畜需款一二〇億元，食糧以四個月計，需二一·六〇〇噸，㊆其他公路，電話，衛生，教育等，亦均訂有詳細數字。

〔本報鄭州訊〕行總豫分署，爲積極復興豫省農村起見，繼農具製造廠之後，近又擬籌設大規模耕牛繁殖場。其辦法擬於開封及尉氏黃汎區，選擇適當地點，面積約爲二萬五千畝，由豫省府無償供給，其房屋廠棚建築所需器材，由農林部及該署撥發，人工則由豫省府及該署採用以工代賑辦法辦理，並由該署利用曳引機代耕場地，然後選擇牛種，加意牧養，以供給農村需要，並規定若干年後交還省營，刻此項辦法已經豫省府同意，一俟行總及農林部核准，即可着手施行。

第三者檢舉漢奸截止
蘇高院已奉電令
期前承辦者仍依法起訴
合於大赦案件正整理中

〔本報蘇州四日電〕關於截止第三者檢舉漢奸期限，各方均極矚目，前曾盛傳將以卅五年十二月卅一日爲限，而因司法當局尚未奉命令，難以證實，頃蘇高院於四日薄暮六時廿五分接奉司法行政部電令，內開：抗戰勝利後，大小奸逆紛紛先後落網，其間挾仇誣陷者，亦不乏其人，爲肅清檢舉案件，消除弊端，是項任意檢舉者起見，業經會議決定，卅五年度十二月卅一日以後，凡第三者檢舉漢奸案，一律不予接受，仰即衛處一體遵照，此令。本報記者特費夜趨訪蘇高院檢察處首席檢察官韓燾，有所探詢，承告：在卅五年十二月卅一日以前，由第三者檢舉已承辦之漢奸案件，仍照常根據法律起訴，惟今後則凡非被害人特證至庭告訴者，均懸予駁回。至於大赦條例之頒佈，本處僅見報載，尚未奉令，惟本院處現已就合乎赦例之案件，加以整理，一俟中央明令到達，即可實施。

福州遣送 歸僑出洋

〔本報福州訊〕遣僑輪「萬福士」號三十日抵榕，三十一日載馬來亞歸僑四百餘人南行，行總閩處派員照料一切，此爲福州第一次遣送華僑復員。

宿縣除夕前日 檢舉數百漢奸

〔本報宿縣訊〕本縣陷敵多年，附逆衆多，雖經政府逮捕途解法辦，爲數亦僅什一，縣黨部，青年團，臨參會，教育會，婦女會，縣商會，總工會，縣農會等法團，爲發揚正氣，澈底肅奸，特於除夕前一日，舉行聯席會，加以檢舉，計有僞縣長周福山，李晉卿，張奇，周希孟，張信明，僞科秘張聘之，李倩生，任文頤，陳西林，僞區長馬勝軒，張景端，丁以常，馬子愚，單俊卿……

江南廿六縣地方概算
蘇省府審核通過
江北各縣仍先行召集會議檢討

〔本報鎮江訊〕蘇省各縣市三十六年度地方總概算，前經先後編送到省，惟其內容多與事實不符，經省府分別召集江南各縣縣長會計主任暨財政科長來省檢討，復由會計處邀集各廳處局及有關機關，就各縣原送概算及檢討結果，會同審核，再經綜核彙編，茲悉：各該縣三十六年度地方總預算書業經先後由省府委員會議通過，計上海，南匯，川沙，崑山，奉賢，松江，江寧，丹陽，句容，金壇，溧水，高淳，溧陽，宜興，無錫，武進，吳縣，江陰，常熟，太倉，吳江，青浦，金山，寶山，嘉定，崇明等二十六縣，江南各縣除鎮江尚在審核外，三十六年度預算均已成立，現省府已令發各該縣政府遵照，亦分別送請中央各主管機關備查。至江北各縣預算，亦正在進備定期召集會議，加以檢討。

皮廳長孫署長來滬呼籲建設經費

〔本報杭州四日電〕浙省因財政困難，大好建設計劃無法進行，去年建設工作全賴行總救濟麵粉與國民義務勞動，小型水利工程與公路路基之建設，方得以順利進行，本年聯總運華物資多係工業器械，浙省原經核定之工賑粉，勢難配予，各地發起恐慌，建設勢將受阻，故建廳召集有關人員會商，確定最低額，由皮廳長與浙江分署孫署長明日赴滬呼籲，以救浙省建設。

浙今年將積極舉辦
全省戶口調查
訓練兩萬戶政人員嚴密辦理登記

〔本報杭州訊〕浙省爲實行新戶籍法之規定，舉辦全省戶口調查，本年度將予積極進行，就原有戶口調查册分別清查校正，各縣市訓練鄉鎮保戶政人員，鄉鎮級擬訓三千一百人，保級一萬八千人，嚴密辦理新別登記，身份登記，遷徙登記，及流動人口登記，並普發國民身份證，至所需經費三十三億元，各縣市戶政經費僅能分配二億元，不敷三十一億元，將遵照行政院規定，請求中央撥補。

，谷乾英，萬國華，鄭保衞局長……書楊濟川，敵探陳廣揚，潘承傑，趙廣鋼，張端峻，僞軍長王燮臣，僞團長李盛三，僞婦女會長徐小鳳等四百零六名，元惡極惡，無一漏網，除擬尤册送皖高一分院提起公訴外，其餘亦由縣府依法懲辦公敵，地方人士莫不稱快。

海寧漏網漢奸 高院明令通緝

〔本報海寧訊〕抗戰期間漢奸案件之告發，政府已明令自本年起不受理，然本縣漢奸十六人，高院以迄未投案，特明令通緝，茲錄其名單如下：譚裕卿，章彝海，黃佐鵬，曾照衡，戚宅西，金帝賓，鄭晶平，唐亦仁，哈恩平，沈鏡吾，章頤年，徐紀敏，汪希文，顧杜甫，俞林，陳介眉。

涇河附近覆船 淹斃老嫗幼童

〔本報淮陰訊〕上月二十九日上午九時許，國營招商局內河輪船上駛至淮安六區涇河鎮附近，竟告失事，覆一附掛民船，淹斃一瞽目老嫗及一六齡幼童，沉沒軍米三十六袋。

奉賢參議員選出

〔本報奉賢訊〕縣參議員選舉，區域方面已由各鄉鎮產生外，職業團體亦已於大除夕分別選出完成，計農會王治平，茅錫才，朱上智，廖羣材，王冷佛，宋懺仁，徐詩勵，張良棠。商會馬霽章，陳開明，楊子超，楊爾毅。教育會林葆恒，徐枕亞。工會徐志才，鄭鏡如，朱振海。自由職業沈瘦梅，張功余等十九人當選，連同區域議員四四名，共六三名。至候補議員爲孫天梅，曹佩恩等。

〔本報高淳訊〕本縣參議員，定十二日正式選舉，區域代表二十一人，商會二人，工會二人，農會二人，教育會二人，漁會一人，共三十人。

常丹揚聯防區 分設三指揮所
限一月底完成清剿

〔本報武進訊〕首都衛戍司令部常丹揚聯防指揮部，以第一期清剿期限已滿，第二期清剿工作開始，而所管轄區內殘匪，大部均經擊潰，或潛匿無踪，惟尚有少數散匪，不時竄擾於本邑五六七八各區（東南地帶），及揚中五沙洲與丹陽北部各地，時現時伏，意圖伺機蠢動，該部爲澈底清剿確保治安起見，將原有部署分設爲武進，丹北，揚中三指揮所，分別指揮，并特訂頒清剿計劃，電飭三縣府遵照，並限於三十六年一月底完成任務。

（上）清靜之台中市街二景。（中）綠樹掩映之台中忠義國民學校，建築富麗，設備極佳。（下）冠於全台之台中公園，現改爲中山公園。（本報駐台記者楊文育攝）

慶祝元旦聲中
青浦亦發生衝突
保安隊自衛隊開槍互擊
參加大會民衆飽受驚恐

〔本報青浦訊〕元旦上午八時，縣各界在體育場舉行盛大慶祝制憲成功暨開國卅六年紀念會，並集中全縣武裝團隊行檢閱式，儀式隆重。至十一時終了，突有保安隊士兵毆打第八區自衛隊員，雙方糾紛爭論，一言不合，竟至械鬥，均實彈射擊，槍聲拍拍，並有號兵吹角，機槍掃射，如臨大敵，一時秩序大亂，不可收拾，參加大會民衆八千餘人，以變起倉猝，驚惶喊叫，相率逃避，「戰爭」狀態僵持約一刻鐘，大會主席團得報後到場排解調停，嚴令停止槍擊，查究肇事士兵予以嚴懲，事態得未擴大，然參加民衆均飽受驚嚇，衝突結果幸雙方均無死亡，僅流彈打傷在場民衆三人，傷勢尚輕，即經送醫院醫治。

常熟衝突詳情

〔本報常熟訊〕此間各界於元旦日晨九時，集合石梅公共體育場開慶祝大會，在場榮軍（即傷兵）與縣保安大隊，因誤會發生衝突，釀成不幸事件，死傷數十人，爲空前流血慘劇，按慶祝大會由駐軍凌旅長担任主席，參加者達萬餘人，距至十一時大會散會時，衝突遂起，當由凌旅長潘縣長等竭力制止，竟告無效。此時突被人擲一手溜彈，轟然爆發，槍聲亦起，秩序混亂，人民四散奔逃，全城震驚，一部份商店紛紛閉市，結果縣保安大隊三八式步槍二枝被繳，榮軍死者蔡福林等六名，雙方受傷無數。出事後謠言蠭起，人心惶惶，由駐軍及自衛隊等出防，維護治安，當局分電國防部，後勤司令部，省政府，省保安司令部，二區專署，請簡派大員澈查外，並由駐軍凌旅長於當日午後三時在政治部召集各機關首長法團代表開緊急會議，商討善後事宜，一致決定先對死者優厚撫卹，傷者由各界慰勞，並組織調查委員會，以明責任，在調查期內，治安由旅部負責，會議歷五小時，至晚間八時始告散會。二日上午十一時，區保安夏副司令，首先趕至調查，午後各界代表分往各後方醫院，慰問榮軍，縣保安大隊，立即全部調駐鄉區，一切情狀，三日已恢復常態。

張天師至崑山 排解道友糾紛

〔本報崑山訊〕六十三代張天師張恩溥，於一日由滬來崑，張氏此來，除在道教公會講解教理外，並爲道友解決糾紛，同時又赴縣府拜訪沈縣長暢談。張氏勾留兩日後即離崑。

金華米價暴漲 如臯百貨狂升

〔本報金華訊〕本縣米價近已開始猛漲，關係一般奸商不法者米行大量收購運輸出口，以致供不應求，一漲再漲，扶搖直上，日前尚未突破三萬元之大關，今則已暴跳至三萬四千元一担，一般小市民及升斗階級，莫不叫苦連天。

〔本報如臯訊〕日前京滬各地金價暴漲，激起內地物價陡漲狂提，如臯迺日煤油漲一倍餘，五洋漲四五成，布疋百貨漲三四成五六成不等，頃滬電金價雖已趨跌，但商人均藉口交通困難，各樣來路貨尚仍續長增高，食景殘年，一般平民生活頗受影響。

·羅卓英蒞羅店· 憑弔戰蹟

〔本報羅店訊〕廣東省主席羅卓英氏，於元旦上午偕同憲兵隊東南區司令劉燦，粵省府主席駐京代表李加勉，交通部公路總局劉始贊，交通部上海辦事處副處長劉之國等蒞羅。按羅氏昔日滬戰時曾與敵寇苦鬥於羅店西潘涇塘，彼親自規劃，扼守三月餘，犧牲將士甚鉅，且部下某師長亦壯烈犧牲於此，羅氏此次蒞羅係憑弔戰蹟，且爲永遠紀念殉難將士，規劃創紀念公園於羅店，由羅店金鎮長等伴同察視地址，擬趁日委託當地建設繪圖設計，正午離羅繞嘉定而返滬。

蘇北收復區 嚴禁變相捐派
南通至東台鹽城運輸暢通

〔本報鎮江四日電〕據悉：蘇北收復區雖云免賦免稅，但各縣因復員伊始，經費短絀，支出浩繁，仍不免有變派勒捐情事，致逃亡江南之殷實商舖，迄仍多存觀望，不敢還鄉復業，當局以此事影響整個蘇北工商業暨農村經濟甚巨，已派員分赴各縣密查，嚴禁變相捐派。

〔本報鎮江四日電〕蘇臯收復後，通榆公路在國軍工兵及當地政府協同努力下，已繼續由東台向北展修一百餘公里，現南通至東台鹽城客貨運輸已暢通，興東閘水運亦恢復，由泰至鹽一日可達，還鄉民衆甚感便利，惟蘇臯農村破壞過甚，多耕牛缺，亟需救濟。

藍十字軍香烟（又名克羅山）藍十字軍香烟（又名克羅山）

贈獎五百萬元·徵求春聯標語
增加主顧興趣·請勿輕易錯過

獻歲伊始，萬象更新，敝公司爲慶賀憲法完成，全國統一，預祝年歲豐稔，民生安定，並爲敝公司出品最高貴大號藍十字軍香烟（又名克羅山）擴大宣傳酬答各界賜顧雅意起見，特備薄酬，舉行徵文，至希各界不吝珠玉，一致參加，俾增光寵，是所企幸。應徵辦法如下：

（一）體裁 （甲）春聯，頌詞文件不拘，白話文言均可，不限字數。（乙）標語，以本公司出品最高貴之大號藍十字軍香烟（又名克羅山）爲主題

（二）手續 應徵者祇須在尊稿上附貼廿支裝藍十字軍香烟之小封口一條（即貼頭）並寫明姓名，住址並留印章以備領獎時核對。

（三）獎額 頭獎一名一百萬元 二獎一名五十萬元 三獎五名每名十萬元 四獎十名每名五萬元 五獎二百五十名每名廿支裝大號藍十字軍香烟十包

（四）收件地點 上海西康路四四六號中國華明烟公司徵文股

（五）截止日期 卅六年一月十六日（即農曆十二月廿五日）

（六）揭曉日期 卅六年一月廿一日（即農曆大除夕）午夜十二點在大中國電台（週率一三一〇）廣播並在申報新聞報公佈

（七）領獎日期 卅六年一月廿六日（即農曆丁亥初五財神日）

（八）評判 聘請 奚玉書先生 嚴獨鶴先生 趙君豪先生 黃嘉德先生 王雪塵先生會同評判

中國華明烟公司謹啓

今日全天假座大中國新聲電台（1310KC）播送特別節目：上午九時至下午二時 唱片；二時半至六時轉播天蟾舞台標準平劇；六時至八時銀聯社名票彈詞；八時至劇終轉播天蟾舞台標準平劇

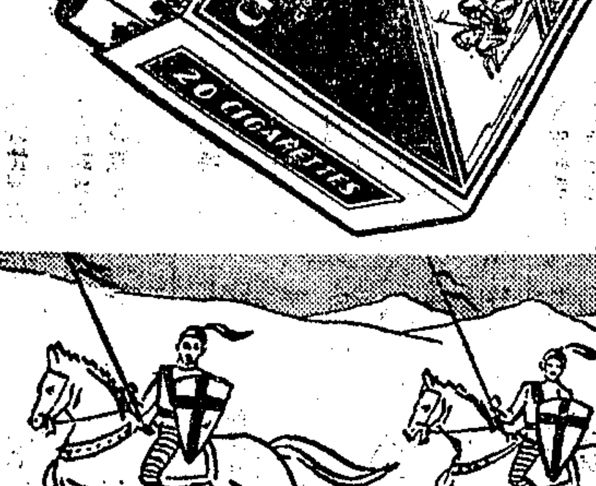

藍十字軍香烟（又名克羅山）藍十字軍香烟（又名克羅山）藍十字軍香烟（又名克羅山）

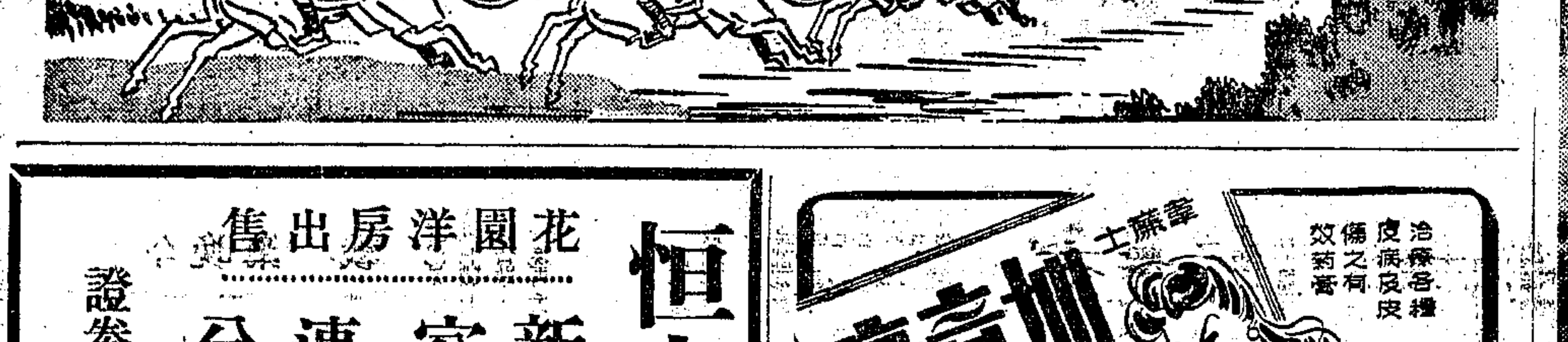

花園洋房出售

恒大企業公司地產部

新建 地點：蔡哈爾路中段（即安和寺路救火會對面）環境幽靜空氣清爽辦公回府修養最佳

空屋 建築：三層花園住宅六幢全部鋼窗鋼骨洋台，曬台，打臘地板

連地 設計：客廳，餐廳，大小臥室六間，浴室，廚房，洋台，天井，曬台，花園等，（汽車間可另定造）

分宅 價格：每宅法幣六千餘萬至八千餘萬元（即可遷入居住）

證券部第六十一號經紀人 行情迅速 買賣成交 服務週到 包能滿意

河南路四九五號水利大樓二〇七室 電話九五九六九 九二三九一轉

國華銀行虹口分行謝啓

日昨敝虹口分行復業重勞 玉趾 復承 厚貺高誼隆情至深感荷祇以招待不週良用歉仄謹此道謝諸維 亮詧

國華銀行總行啟

同餘記永錢莊謝啓

日昨敝莊復業辱荷社會賢達同業先進賁臨指教寵錫厚貺高誼雲情曷勝銘感祇以款接未周良用歉仄謹伸謝悃諸維 亮詧

同餘錢莊股份有限公司董事會啓

地址江西中路四一二弄（三和里）三十三號 電話 營業室一四〇一九 經理室一九二二〇

王震記鑄字所 中西銅模 復業啓事

本所現遷居於塘沽路東德興里卅八號凡我新舊顧客駕臨惠顧當予優待極誠歡迎此啓

瑞源玻璃五金號開幕啓事

本號專營玻璃五金茲訂於國曆卅六年一月五日開幕務希新知舊雨惠臨賜教爲幸 股東寶謹啓 地址天潼路二〇〇號電話四七三〇〇轉

福康五金號開幕啓事

地址 天潼路一九六號 電話 四七三〇〇轉 總事務所 新閘路五六五弄二七號 電話 三一一六〇三

本號專營鋼鐵水泥五金建築材料茲訂於國曆三十六年一月五日開幕務希新知舊雨惠臨賜教爲幸

瞿峻明謹啟

協茂菸行今日開幕

專營中外雪茄捲菸 大宗批發

地址 中正中路八八六號（舊愛多亞路） 電話 九一六一七一

五洲五金行茲定於三十六年一月五日開業公告

地址 浙江中路六百八十六……八號 電話 九二六九四

江蘇省銀行無錫分行正式復業公告

本行無錫分行訂於三十六年元月六日在無錫原有行址正式復業除呈報外特此公告

總行行址 上海江西中路三七一號 電話一二二七七（兩線） 電報掛號三八四一（一線）

錫行行址 無錫竹場巷 電話一六〇二 電報掛號三八四一（一線）

中央合作金庫上海分庫謹訂於三十六年一月六日開幕恭請 賁臨指教

理事長 陳果夫

常務理事 [illegible]

理事 [illegible]

常駐監事 [illegible]

監事 [illegible]

總經理 壽勉成

副總經理 [illegible]

上海分庫經理 顧竹淇

副經理 馬然

庫址 寧波路九號 電話 一七二八七號

金融導報改稱金融日報啓事

本報原名金融導報茲爲發行顯著起見業經呈准改稱金融日報 此啓

本報準定二月一日創刊

本報原定一月初創刊茲因舉辦專任記者採訪研究會敦請本市金融工商界名流講解各種金融經濟專門問題需時一閱月事屬提高記者水準培養採訪專才祇得將創刊期稍予延緩現準定二月一日創刊各界如有詢問或訂閱等事請隨時與本報業務部接洽是荷

社址 上海九江路三三號 電話一二五七〇分機八〇號

地址：南京東路六十一號一〇二·一〇三室

全滬獨家經銷名廠多種雜誌出品ABDEC“電熱毛毯”思夢廣及奇異最新發明 Philharmonic 六燈長短波收音機均已到滬歡迎選購

美新國會舉行首次會議
馬丁膺選衆院議長
籲請兩黨合作解決各問題
參議員比爾波賄選成爲衆矢之的

〔中央社華盛頓三日專電〕美國第八十屆國會，本日正式開幕，參衆兩院議員均於會中宣誓就職，並將於今後兩年中，依據美國憲政處理國事。會場分爲兩室，觀禮者達千人以上。國會開幕時，首先舉行祈禱儀式，繼而由各議員發表演詞，並提出若干提案，此亦將爲今後若干月內調查及熱烈爭辯之主題。參衆兩院於正式典禮結束後，即將聽取杜魯門總統年終提出之國情報告。然美國政治之最大表演，見於參院比爾波去留問題，乃參院中於國會開幕日所提出之最大問題，使其他一切重要問題均爲減色。一般參觀者及外交人員席次均告滿座，彼等注意之對象，乃比爾波而非開幕儀式。

〔聯合社華盛頓三日電〕美國第八十屆議會今日開幕，共和黨失勢十五載，今日始在衆議院中恢復衆院控制權，選舉馬丁爲議長，並提出減少所得稅二成爲第一項法案。參院於密蘇里州民主黨參議員比爾波宣誓就職時，大起騷動。比氏方行至講前宣誓，爲埃達河州民主黨參議員泰樂所阻，乃退回原席。戴氏提議不承認比氏之參議員資格，謂其競選案有舞弊汚點。南部各州民主黨參議員紛紛起立爲比氏辯護，路易斯安那州民主黨參議員奧佛登提議請比氏就職，雙方爭辯甚劇。午後俄亥俄州共和黨參議員塔夫脫提議打銷反對比氏之動議，以三十八票對二十票通過，新任共和黨全體參議員始得宣誓就職，比氏則須經參院規則委員會審查其選舉後方能就職。

〔法國新聞社華盛頓四日電〕美共和黨各參議員頃向民主黨少數黨提出最後通牒，謂民主黨議員倘再欲阻撓驅逐參議員比爾波出院一事，則將修改參院之議事程序。聞比爾波因恫嚇黑人並禁止黑人投票等情，遂引起參院調查委會之申斥，常時共和兩大參議員塔夫脫與莫斯會謂辯論冗長，令人不耐，多數黨將不得已而修改議事程序。

〔法國新聞社華盛頓三日電〕美衆院新議長馬丁發表就職演說稱：政府應即停止干涉人民之私事，而由人民監察政府之制度應立即恢復。美國現行制度已使美國成爲有史以來最偉大之國家，美政府實無容納偏袒共產主義之制度者之餘地。要之，政府應減少經費，共和與民主兩黨尤應通力合作云。當馬丁議長演說時，掌聲不絕，美國衆院充滿反羅斯福及反共產主義之情緒亦可於此見之云。

兩黨公開運動 修正勞工法

〔聯合社華盛頓三日電〕美國兩大黨國會議員今日公開運動，以防止影響公衆健康或安全之罷工，如煤礦罷工之類。惟此項運動將遭遇強烈反對，有組織之勞工團體，及廣大之工業界，對於不准罷工或鎖閉工廠而強迫解決勞資糾紛之一切提議，均將與以力爭。民主黨衆議員施密斯會提出某種勞工法案，據稱，公衆利益必須重視，若太注意於勞工或工業界之特殊願望，未免錯誤。施氏法案中規定各種最重要之工業，如發生勞資糾紛，應強迫仲裁，禁止關店及整個工業之集體談判。共和黨議員五人另提一種辦法，規定影響公衆健康及安全之工業，宜實行強迫仲裁。據聞參議員赫德稱，我人深信此案之必要，捨是將無法保護公衆利益。強迫仲裁係由第三者解決兩造爭端，密歇根州共和黨參議員福開森則起草一案，將徵由勞動法院以解決勞資糾紛，認爲強迫仲裁之議，共通過機會較少，不若僅以各種方法限制工會，而並不剝奪其罷工權利，此種法案較易通過。國會將在三個月以內，以某種方式修改勞工法，此事實際上已經確定，惟是否將禁止罷工，則爲另一問題。

蒙帥啓程赴蘇 途經柏林小作勾留

〔本報訊〕倫敦四日廣播：英國參謀總長蒙哥馬利元帥，應史達林之邀，於今日乘機離英赴莫斯科作親善訪問，途經柏林將小作勾留，與德境英佔領軍副總司令勞柏特森會晤。

〔本報倫敦特派員四日專電〕英參謀總長蒙哥馬利元帥，應史達林之邀，前往莫斯科，擬在蘇聯勾留五日至七日，參觀蘇聯之軍事機關，並將與史達林及蘇聯其他領袖商討增強英蘇軍事合作問題。此間外交界人士深信蒙帥此行，將使英蘇間之軍事聯繫益加密切。據莫斯科方面傳出消息，史達林或將建議與蒙帥舉行談判，就英蘇二十年友好條約之範圍內，商討各項戰略問題。

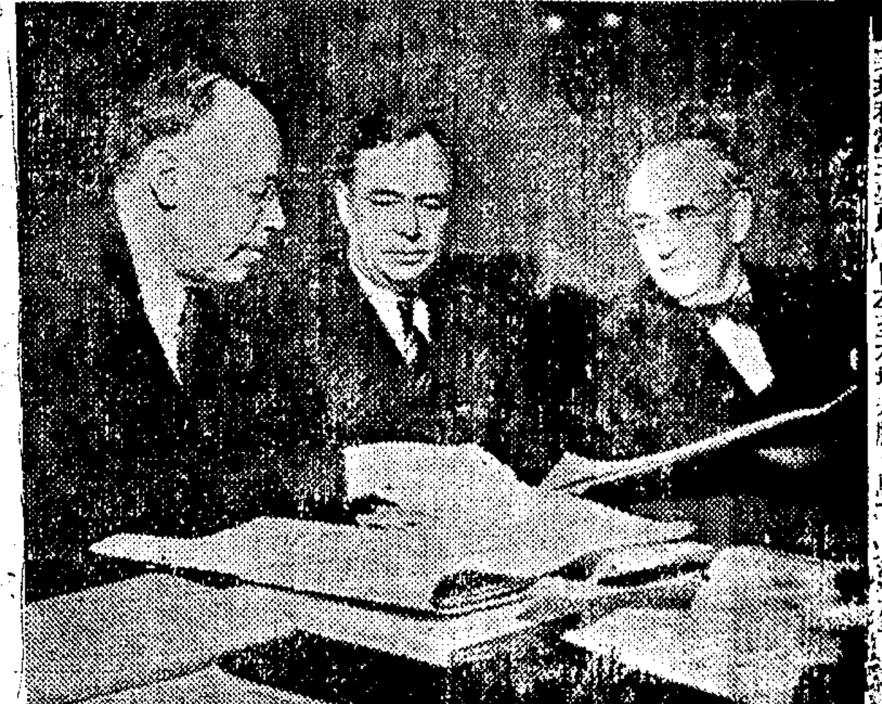

美共和黨三要員，自左至右塔夫脫，馬丁，[illegible]

柯孚事件 ★★★★★★★
英對阿覆文不滿 將向安理會申訴
事先通知四常任理事國

〔聯合社紐約三日電〕英政府今日向蘇美中法四國提出文書，控告阿爾巴尼亞於去年十月間在該國海岸附近柯孚海峽埋置水雷，炸損英國驅逐艦兩艘，死傷四十四人一案。此案並將於日內正式提交安全理事會討論，要求阿爾巴尼亞道歉賠償。據英政府發言人稱，此案於安全理事會討論之前，先行備文通知其他四常任理事國，以盡禮貌，希望從此成爲先例，由各國仿行。此案爲英國正式向聯合國機構申訴之第一案。

安理會議程

〔法國新聞社成功湖四日電〕安理會定本月七日開會，將由澳洲代表曼金主席，會中四大議程如下：㈠四國外長關於特港地位問題致安理會之照會；㈡聯合國大會決定關於國際裁軍之原則；㈢原子能委會之報告書；㈣聯合國各會員國提供有關軍隊情報之確定日期。

希糾紛調查團 要求外交特權
並定卅日在雅典開會

〔法國新聞社成功湖四日電〕希臘邊境糾紛調查團已在今日安全理事會秘密會議中組成，該團定於本月三十日在雅典開會。聯合國機構秘書長賴伊將要求希臘及其各鄰邦政府賦予各團員外交特權。聯合國情報員攝影員及無綫電報務員各一人，隨該團同行，亦將獲此特權。

〔本報訊〕倫敦四日廣播：據希臘來電稱，叛黨一萬餘人紛紛向南移動，佔領自格萊夫那及帖撒利北部至愛奧尼亞海一帶之村落及山地。另一部分叛黨及遊擊隊向南斯拉夫，保加利亞及阿爾巴尼亞邊境竄逃，遭該處守軍之攔阻，悉被擊退。自聯合國安理會調查團游希之消息傳出後，馬其頓，特雷色，及伊比魯斯之遊擊隊已停止活動。

外長會議 新聞自由
美要求蘇聯切實保證

〔法國新聞社倫敦三日電〕世界新聞協會稱：美政府已要求史達林，對於各國記者採訪莫斯科外長會議新聞，保證其完全自由，並予以一切便利，發表一明白宣言。按蘇外長莫洛托夫前在華盛頓宣稱，莫斯科會議時，新聞自由應予以限制，對於記者之行動，能不採取檢查或限制之方式，但由於交通上「不可避免之困難」，仍不得不有所限制云。

越盟總統廣播 呼籲和平解決
慕台視察河內未晤胡志明
法將用武力殲滅越盟

〔法國新聞社西貢三日電〕越盟共和國總統胡志明頃發表廣播演說，籲請北非法軍總帥勒克萊將軍作一切努力以和平方法解決越衝突，其言略謂：勒克萊將軍閣下係一軍人，且爲偉大之愛國志士，曾擊敗侵略貴國之敵人，因而受世人及越南人民之欽敬。余與閣下，均懷有相同之觀念，即閣下若以武力擊敗吾人，則雖獲勝利，亦將沾辱閣下之令譽。吾人現尚有機會獲致公正之和平，本人閤誠布公，向閣下冒瀆直陳，目睹法越兩年自相殘殺，實令人痛心。法國駐越南高級專員達香里歐海軍中將，實爲「一好戰之將軍」云。

〔中央社巴黎三日合衆電〕法殖民部長慕台在其視察河內區衝突之廿四小時中，並未與越政府主席胡志明商談和平解決事，渠不願發表何以不與胡志明會晤之原因。

〔聯合社巴黎四日電〕今日據法國人方面消息，法國殖民部長莫黨現在河內處理越南局勢，已決定應付方針，以爲越南民主獨立運動，必須用法國兵力，加以殲滅，然後可以恢復和平。

〔法國新聞社西貢四日電〕法軍公報稱河內西北部今已完成掃蕩。法軍不顧越盟軍之猛烈抵抗，刻已進抵目的地。

〔法國新聞社法國都隆港四日電〕法國郵船「法爾西島」號一星期內將載運援軍開往越南。

回教聯盟 同情越盟

〔法國新聞社孟買三日電〕回教聯盟主席眞納頃自略刺嗤致電越盟駐印度代表稱：印度回教徒能向閣下保證，對於諸君之奮鬥，深表同情，並祝諸君企圖獲得解放成功云。

德奧境美軍 司令將易人

〔路透社華盛頓三日電〕「華盛頓郵報」頃稱：美駐德奧司令，不久將有大更動，美軍政府副長官克萊將軍將繼麥克納尼將軍，任歐洲美軍總司令，並德境美軍政府首長之職。麥將軍將調任聯合國軍事參謀會之美代表。駐奧美軍司令克拉克將軍將去職，由薩爾斯堡美軍司令凱斯中將繼任。

◆◆◆甘地徒步旅行 宣揚印回合作◆◆◆
對印度前途影響甚大

〔中央社新德里三日電〕甘地已開始其一村復一村之旅行，今日行至孟加拉省東部諾阿加里地區，其任務在宣揚其非暴力主義。渠昨日計徒步行走二公里半，爲時一時廿五分，八名武裝衛士保護其個人安全。渠擬徒步旅行廿七村鎮，無論今後數日內國大黨與回盟間有何決定，均不致影響甘地旅行至村鎮宣揚其和平之任務，而甘地之行，對於印度或更有意義。

英王喬治偕后 下月出巡南非
南非共黨議員抨擊種族歧視

〔聯合社倫敦三日電〕英王英后及公主兩人，定二月一日啓程巡視南非，屆時英國將由皇族三人共同執政，一爲英王御弟退任澳督格勞斯脫德公，一爲英王御妹，即前王之長公主，一爲英王御姪拉塞爾斯子爵，所有詔論須三人同共簽署，方始有效。

〔聯合社倫敦四日電〕英國學生勞動聯會及大學生聯會代表三百五十人，今日通過議案，請英王族展緩赴南非，因南非現有「種族歧視」，應俟其政策改進，再行前往。此案不同意者僅七人。

〔法國新聞社南非聯邦首府三日電〕南非聯邦議會今日開幕，共黨議員對於政府之種族政策（即歧視印度人等）大肆抨擊。

麥帥第三次 肅淸日官紀

〔本報訊〕舊金山四日廣播：麥帥之第三次肅淸日本官紀命令，將於今日頒布，去年今日麥帥曾頒佈第一次命令，至今適爲一周年。一般人預料此次頒佈之命令將較以前頒佈者更爲嚴厲，凡已被選或官職之日人，將被取消當選「傀儡」代議士之資格，同時其同血統親屬亦不得就任公職。

暹羅訪美使團 現阻於紐芬蘭

〔美國新聞處華盛頓三日電〕暹羅公使館本日宣佈：由暹羅陸軍副總參謀凱馬育丁爲首之暹羅四人軍事使團一行，原定於昨日可抵華盛頓，頃爲惡劣之天氣所阻。該軍事使團一行預料將在美勾留數月，以便對美國陸軍參謀本部有所學習，同時在美作一全國旅行。

日本內閣舉行 本年首次會議
對內閣命運或有所決定

〔中央社東京四日電〕日本內閣將於今日午後舉行本年首次會議，各方對此會議均極重視，吉田首相可能於會中決定其內閣之命運，一般有力猜測，吉田可能立即全體辭職，以促成與社會民主黨組成聯合政府。日本報紙消息稱，吉田首相相信藉使各非政府黨人員去職，以強化內閣，並不能有助於改善目前趨變化之經濟情形。渠僅邀請反對黨組成聯合政府，乃唯一解決方案，蓋社會民主黨可能對激動之勞工運用極大勢力也。

巴勒斯坦益緊張 英擬取強硬措置
克寧漢出任巴勒斯坦英軍司令
猶太秘密軍加緊活動

〔聯合社倫敦三日電〕英國駐巴勒斯坦專員克寧漢與參謀總長蒙哥馬利今晚與殖民部長瓊斯會晤，討論英軍如何消滅巴勒斯坦猶太恐怖份子之新暴動。克寧漢將會要求內閣核准，對猶太地下抵抗份子，發動全面攻勢。蒙帥最近曾親察巴勒斯坦，故其參加會議，意義重大。猶太公會發言人稱：所有政府人士均知巴勒斯坦軍隊倘若出動，則英國與阿剌伯人及猶太人息爭之最後希望即告消滅。

〔法國新聞社倫敦三日電〕英國駐巴勒斯坦專員克寧漢定於二月一日，繼巴克漢將軍出任巴勒斯坦英軍司令。

〔路透社耶路撒冷三日電〕具有兵力一萬九千名之猶太非法秘密軍伊爾根團，今日繼續進行其有計劃之恐怖戰，台拉維夫附近有地雷兩枚爆炸，炸毀英軍吉普二輛，傷英兵八名。英第六傘兵師之部隊，在台拉維夫附近之三區，搜索昨夜暴行之兇犯，拘捕之嫌疑犯已達卅四人。

〔路透社耶路撒冷三日電〕巴勒斯坦英軍司令巴克將軍今日飛海發，與高級將領會商應付恐怖活動之對策。

美對朝鮮政策 霍奇將軍重申

〔中央社漢城三日合衆電〕朝鮮美軍司令霍奇二級上將，今發表文告，向朝鮮人民重申美國使朝鮮最後能獲自由民主之目標繼續不變。霍氏此一聲明，係在打擊朝鮮反美宣傳之效果。

租借法借款
美國要求 蘇聯償還
總數一百餘億元

〔本報訊〕舊金山四日廣播：美國國務院頃宣佈，美國駐蘇大使史密斯於元旦日訪晤蘇聯當局，要求立即開始關於償還一百十二億九千七百萬美元租借法借款之談判。按美國會於去年九月及十月先後向蘇聯致送照會，未獲答復，此次已屬第三次提出要求矣。

〔法國新聞社華盛頓三日電〕國務院發言人頃稱，美國政府業已訓令美國駐蘇聯大使館，立即與蘇聯政府重開談判，以解決蘇聯淸償租借一項問題，此項談判已於一月一日開始，美國政府希望於最短期內成立協定，務使此一問題獲得最後解決。

印度首都 德·里·風·光

德里是印度的首都，凡是到過那裏的人都覺得自由車特別多，在遠東方面可以首屈一指。每當上工或下班的時候，市街上自由車充斥，坐在車上的人都是白色裝束，另具一種風味。

德里事實上是兩個城，就是新德里和舊德里，兩處相距五英里，但是其間並無明確的界綫，所以一個新來者是無從知道自己究竟在新城還是在舊城。兩處人口的總數，已接近一百萬人。

恢復常態　戰時的種種的軍事活動，已經隨着戰爭的結束而雲消烟散。德里本來是美國中緬印戰區司令部的所在地，當時美軍雲集，現在是回國的回國，他調的他調了。曾有一時，史迪威將軍的司令部也設在那裏，但是他本人不常留在那裏，而喜歡到氣候較涼的重慶或者緬北叢林的帳幕中去居住。今日，德里僅剩有美國軍事人員約五十人，負責處理美軍剩餘物資。

城中心區許多白色的單層房屋，以前做過美軍司令部，現在已改爲英軍和民政府的辦事處。「寇松」營房戰時曾聞名一時，許多美國士兵曾在那裏汗流不息，勉度幾年的光陰。今日，這營房已改爲印度制憲議會的會所了。

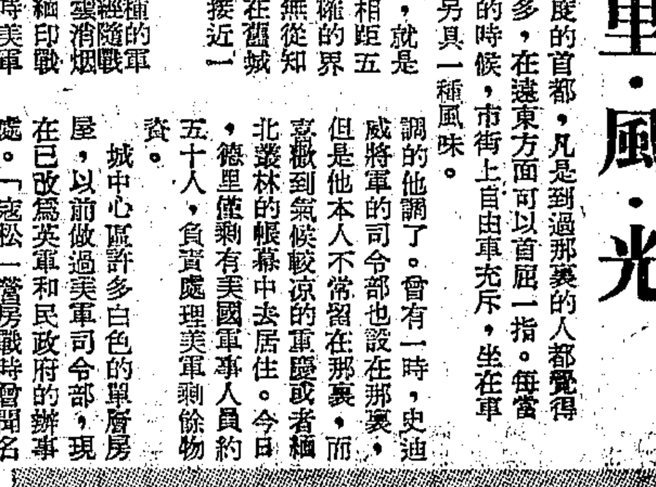

印度總督府

自戰爭結束以來，印度若干地方的物價均見下降，惟有德里爲例外，生活程度非但不低，反有更見高漲之勢。

紅堡 珠寺　德里諸名勝中對於遊歷者最具吸引力者之一，當推「紅堡」。該堡係築於十五世紀年代，孔雀皇朝時代舉世聞名的黃金寶座，曾有一時就設在那裏。在這寶座的後面，雕有孔雀二頭，其尾部嵌以金剛鑽，紅寶石，藍寶石……極盡富麗堂皇之能事。另一具有特殊興味的建築，則爲「珠寺」，也是十五世紀的遺物，在回教界中是極負盛名的。

新德里卻是英國人所造成的，建築的式樣都是歐洲近代式，魏菲爾總督就在那裏管治着印度四百萬人民。大體上，印度人都承認他是一個好總督，同時也希望他是最後的一任總督。政府的建築華麗巨大，完全是印度色彩。所引以爲憾者，就是在這龐大建築物的周圍，聚集着成千累萬在饑餓綫上掙扎的貧人。

褐色健美　印度地處赤道附近，日光強烈，因此白色的皮膚上，往往會蒙上一層油然的褐色。在歐洲各地，婦女以皮膚作褐色爲時髦，自以爲富於健康美。但在印度，卻沒有人喜歡這種色彩，婦女出門，總把身體裹得緊緊的，以禦日光，其爲地理環境使然歟？抑爲有色人種之遺人鄙視使然歟？（文源節譯自「雜誌文摘」）

蘇聯一老丐 行乞積巨金

〔聯合社莫斯科四日電〕今日報載，七十一齡莫斯科老丐伐西利埃夫多年在街頭行乞，現已積聚私財二十六萬盧布，該老丐原係僧侶，在莫斯科貝洛柯夫廣場行丐，引人起疑，乃加調查，藉悉其人於一九三〇年至一九四〇年間曾爲集體農場一農民，住於伏洛達城附近一村，不滿現狀，潛至莫斯科行乞，至今始被發覺。

采芝齋
總店：靜安寺路馬霍路口
分店：同孚路威海衛路口
冬　歲
廉價部
各種糖果　猪油年糕　重糖年糕　一律削價

摩登照相館
酬答顧客　元月五日起
半價五天
二寸照相二千元　三寸照相三千元　四寸照相四千元　六寸照相七千元
歷史悠久　出品精良　結婚照相　禮服免費
電影照相　奉送放大
地址：南京路永安公司大東旅社對面　電話九三八八四

天地間皆是新聞　新聞中另有天地
新聞天地
十九期出版了
新天兩年間……祝君樂
張學良到台灣……司馬長空
再會吧周恩來馬歇爾……戚京臣
兵學權威徐培根……伍大洲
青年黨雙包案……侯不周
新聞幕後……莫厚仁
新聞界怪人何冰如……俞可速
外國記者欣賞五個中國官……王茫
西藏男女怎樣戀愛……丁士奇
建都南北之爭（國大旁聽記）……俞振基
神婢計劃之失敗……張蔭槐
營建工程黑幕……諸亭齡
本期定價每册壹千元　預定請先惠繳壹萬元
地址：上海西蒲石路南華新村廿號　電話：七九七〇六

中南大藥房
地址靜安寺電車站　電話 33687 37576 36518
冬季大減價大贈品
特價犧牲品：11號解百勒麥精魚肝油1瓶　固齡玉牙膏1支　玫瑰香蜜1瓶　挪威上等清魚肝油1瓶　大號贈美日曆1組　每組祗售九千元
歐美各廠補針補藥依照成本出售
[illegible]
JOHNSON

英雄照相館
十年老店　名聞全國
新到大批美國照相材料　優待顧客一律大特價
特聘歐西高等攝影師
精拍四寸藝術照　送十二寸五彩放大　精美絕倫
補拍結婚照三張　祇收一萬元
特價犧牲品　男女禮服捧花免費
二寸結婚照一千元　二千元
一律特價　祇有三天
靜安寺路一一二五號西摩路西（滄洲飯店隔壁）　營業時間：每日九時至六時　電話：三六三一八

上海合鑫煤渣揀運社通告
[illegible]

上海市市立第六醫院開診公告
本院由市立戒煙醫院改組，並增設內外產婦等科，業經呈報衛生局備案，定於三十六年一月一日開診，特此公告。
門診及住院病人醫藥費[illegible]
院址：閘北橫浜路九〇七號（東八字橋）　電話：（〇二）六〇一四四
院長張[illegible]書

性病與醫
[illegible]

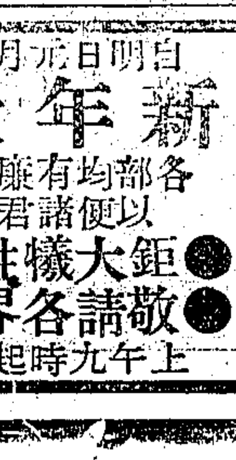

金利商號
電話七五二六九
（無煙無臭・使用便利）

新年大特價
自明日元月六日星期一起
各部均有廉價貨品發售
以便諸君購送年禮之助
鉅大犧牲幸勿錯過
敬請各界速臨採辦
上午九時起至下午五時止

惠羅公司
南京東路四川路口

參議會各組召集人 昨日舉行聯席會議

決定議事日程 大會明晨揭幕

至昨日止收到提案五十八件

〔本報訊〕市參議會各委員會召集人，昨日下午三時，在該會舉行第三次聯席會議，商討第二次大會議事日程，並抽定議員席次。會議由議長潘公展主持，共到參議員二十六人。決議大會日程如下：一月六日上午九時至十時，舉行紀念週及開幕式。十至十二時，第一次會議，市長施政報告後，參議員提質詢。七日下午二至五時，第二次會議，對警察、衛生、社會及教育等四局，提出質詢。八日下午二至五時，第三次會議，關於財政、地政、公用、工務等四局提質詢。九日上下午為第一及第二次小組審查會，審查各局報告及提案，時間及地點均不規定，由各委員會自行決定，在前一日大會中報告。十日下午二至五時，第四次會議，討論提案。十一日下午第五次會議，討論提案。十二日下午第六次會議，討論市府卅六年度施政計劃。十三日上午九至九時半，紀念週。九時半至十二時，第七次會議，討論卅六年度市總預算。十二時至一時舉行休會式。該會第二次大會舉行開幕典禮時，將邀請中外來賓列席旁聽。

各參議員席次 業已抽籤決定

關於參議員席次，已於昨日聯席會議上，公推路式導、童行白，及沈鼎三參議員抽籤決定。聯席會並討論處理提案辦法。參議會截至昨日止，共收到提案五十八件，經決議，收集大會提案於本月五日截止，六日以後所收各案均作為臨時動議。同時採納王維駰參議員意見，各組委員會在審查報告或提案時，應擬具一總報告，並將各項議案分成最要、次要，須急辦者及可緩辦者，然後提交大會討論，以節省大會時間。又盧世昌參議員提議，審查議案，以後望能不以「酌量辦理」了之，當提出具體辦法以供市府當局，否則市府即可自定規章辦理，與大會決議之面目全非，失去大會精神，猶如當局處理限制電力及火化稻柩等案，均頗不公平。

本年度市預算 認為過於龐大

席間楊蔭溥參議員對於市府三十六年度預算發表意見，認為預算數目如此龐大，不合情理。若與南京比較，南京本年度預算僅二百餘億元。京市人口面積與上海比較為一與四之比，而上海市之預算，卻為一與十之比。故希望市府行政費應竭力減少，要求審查人員名額及其需要程度。潘議長旋即報告上次財政及預算二委員會聯席會議經過，認為對市府三十六年度預算，實有縝密考慮之必要。財政及預算二委員會定今日再舉行會議研究此問題。關於市府訂立施政法規，將通知市府注意，以後須經參議會審核後，方可公布施行。

施政及修訂法規 提議規定原則

又龐京周參議員提出臨時動議，謂一般市民均認為市參議會接近市政府，並非代表民意，實感遺憾。市參議會今後務須明瞭本身責任，為市民服務，同情市民，故擬請規定本市最近市政措施暨修訂法規之基本原則，以為本屆大會議事範圍而副民望。其辦法略分：甲、關於市政興革事項，㊀與人民利益及生計有直接關係者先付討論。㊁美化市容及追求歐美大都市標準之建設，均請不議。㊂緊急工程中必須立即興工者，應特予研討。㊃市府預算應予低估人民之納稅能力，而手續尤須簡化。乙、關於修訂一般法規之精神，㊀原有法規行使有效者，應不使多予更改。㊁執行方法應竭力避免繁瑣。㊂單行管制法令及營業規則，皆宜以感化性為主。當經決議，辦法中甲項請預算委員會採納，乙項請法規委員會採納。

本市各私立醫院 籲請豁免各捐稅

本市各私立醫院為財政部及本市市政府征收滬市醫院營業稅及營利所得稅一事，然以勝利後滬市人口驟增，病人日衆，而醫院本慈善救濟之旨，收費極廉，貧病免費收治，以致經費異常困難，實屬無力繳納，特由上海市醫院聯合會臚述理由，分呈行政立法兩院暨財政部衛生署籲請豁免云。

王仁珊自首經過 呈報國防部

〔本報訊〕淞滬警備司令部第一補給區江灣軍械庫爆炸案，要角該庫分庫長王仁珊，於元旦日深夜投案自首後，連日經有關當局偵訊結果，除據王供係因畏罪逃匿，曾赴崇省崇陽等地外，並無其他新發現。據悉協助偵查之警備司令部淞滬稽查所，將根據王仁珊所供各節，向有關方面調查證實。第一補給區司令部，已將王之自首經過，呈報國防部，必要時並將解送南京審辦。至本案之全部結束，尚待在逃管庫員吳汝鏞，陳翰文兩人之歸案云。

中英航郵 一週可到

據郵局消息：英國郵件，現由中國航空公司飛機自滬運至加爾各答後，交由英國海外航空線接運至倫敦，英國機每週三班，中航機每週二班，故上海寄倫敦之航空郵件，需時僅五天至七天，異常迅速。是項航空機除帶運英國各地航空郵件外，凡寄歐洲其他各國包括蘇聯在內之郵件，亦可帶運至倫敦後轉發各國，惟須貼足去英國之航空郵費（現為每五公分國幣六五〇元）。又去蘇聯之航空郵件，倘寄件人仍願照以前辦法發交哈阿綫（哈密至蘇聯之阿拉木圖）運遞，可於信封上註明（By Hami-Alma Ata Air Line）等字樣，郵局亦可照辦。

攤販案明日開審

發生於去年十一月三十日之攤販糾紛案，業經地檢處周國璞檢察官偵查結果，其中除陶良森、張官安、吳紀才等九人訊明無強暴脅迫行為，認為罪嫌不足，另行處分外，其餘方道生、劉殿卿、陳根林、林阿江等四十六人，已向地院依妨害秩序罪提起公訴，是案現定明日在地院由謝志英推事審理。

總工會三代表 謁市長請懲兇

〔本報訊〕上海市總工會理事長水祥雲、常務理事仇長江、桂雨雲等，於昨日上午十一時，赴市府晉謁吳市長，面遞呈文，對於行總海船美籍水手勞傑斯刺傷三輪車夫程榮芳案，請迅速依法懲處兇手，吳市長於接受呈文後，諭定當依法辦理。

又昨日午後三時半，三輪車夫工會推派陸永延、薛灝、趙俊臣、林中玉等六代表，為程榮芳案，赴總工會請願，總工會理事長水祥雲將上午與市長交涉經過轉告後，均認為滿意，並稱：程榮芳已遷至公濟醫院四樓云。

刺傷三輪車夫案

美水手經偵訊 據供出於自衛

地檢處將提起公訴

漁船水手勞傑斯刺傷三輪車夫程榮芳一案，肇事兇手勞傑斯，已於三日下午二時，由提籃橋警察分局移送地檢處偵訊。因值假日，當由地檢處值日檢察官全略加偵訊，押往地檢處看守所。昨據全檢察官稱，本處已予受理，並依據國際慣例，於昨日通知美領事館知照。繼述偵訊之經過謂，據兇手勞傑斯供稱，「現年二十六歲，美籍，係行總復興島漁船水手。事件發生時，因三輪車夫有意侮辱，並糾合其他車夫企圖圍毆，當時為自衛起見，拔刀抗拒」，對連續刺戮車夫程榮芳三刀一點，供認不諱。一俟檢察處對承辦該案之檢察官決定以後，即將繼續偵查提起公訴。又美海軍駐滬最高當局，昨日發表聲明，指出三輪車夫被刺事，與美海軍當局無關。該漁船水手勞傑斯，並非美海軍人員。

防免學校中傳染病 訂定管理規則八項

〔本報訊〕衛生局決於本年度起，加強學校衛生之推進。為避免傳染病在校中蔓延起見，特會同教育局，訂定管理學校傳染病規則，對於患傳染病學生，令其暫停入校，並規定其隔離時間如下：㊀水痘：應至乾痂完全脫落為止。㊁白喉：入院一星期後，應經過二次連續鼻喉之分泌物培養，均證明陰性者。㊂麻疹：最少須隔離四星期。㊃痄腮：最少須隔離四星期。㊄猩紅熱：亦須隔離四星期。㊅天花：須待痘痂完全脫落之後。㊆百日咳，流行性腦脊髓膜炎，急性脊髓灰白炎，昏睡性腦炎等：應至少隔離六星期。㊇傷寒，痢疾，副傷寒等：應經過三次連續大便培養，均證明陰性者，方可返校照常上課。

煤價審議會議決

各煤球廠零售 應受監督檢查

配到煤屑只限製造煤球

〔本報訊〕煤價審議委員會，昨日下午在社會局舉行會議，議決要案如下：㊀煤球配售原則及配售比例問題，議決：一、各煤球廠設有門市部者，其零售業務應受審議會之監督檢查，零售商代表聯合辦事處得受審議會之委託，協助辦理。二、凡各廠門市部之零售業務，其交易不得以噸為單位，違則取消其零售之權利。三、凡各廠之批發業務，其批發量應在一噸以上。四、煤球分配比例，除國營事業因情形特殊為百分之三十五外，其餘均為百分之二十。以上標準試辦一次，如各方認為有調整必要時，提交審議會討論。㊁煤球零售商之配售方法，即由審議會會同煤球商業同業公會，辦理配售事宜。㊂各廠自採自運所製之煤球，除成本價格另議外，零售商亦享有此次決定之比例分配之權利。㊃煤球原料製造之監察辦法，一、燃管會分配各廠之煤屑運送到廠後，應即報告本會，以便查核。此項煤屑只供製造煤球之用，不得運出廠外，凡此均由本會派員監督，如有違反者，每次由燃管會領到白煤屑後，由本會派員到廠抽取煤樣化驗，以定B、T、U、（煤之熱量單位）之標準。二、每次製成煤球之後，即報告本會，由本會派員到廠抽取樣品送燃管會化驗所化驗，如煤球之B、T、U、恰為所化驗煤樣之半數，方合標準，不合標準者交審議會議處。三、各廠於每次領到煤屑製成煤球後，應將製成數量呈報本會，以憑審核。

回國失業工人 招待所中生活

吃飯睡覺中排遣了今天 渺茫期望下等待着明天

〔本報特寫〕過去被日人誘騙強征，或俘擄轉運國外做苦工的工人，現在都陸續回國了。人行萬里半天下，有的在北海道一帶的寒山雪嶺中做工，有的在南洋，緬甸，澳洲一帶充當苦役，出生入死，流血流汗，飢餓凍餒和鞭韃是他們的日常功課，經過了這一段暗無天日的非人生活，他們又重新回到了祖國，他們的生命，似乎是從死神的魔掌中搶來的。

這一批工人，回國以後，由港口司令部送至救濟分署，再由救濟分署轉送至「歸國失業工人招待所」收容，招待所自去年四月一日成立以來，首先收容了由日本回國的工人八十餘人。其後流落在澳洲緬甸一帶的工人亦相繼回國。前後總共收容了三百多人。其中一百多人業已遣送回鄉或介紹職業，尚餘一百六十餘名，留住所中。招待所的經費由市府撥發，一部分食品和衣物由善後救濟總署供給。所中有大小房間三十餘處，每間住五六人至七八人不等。他們的生活，除掉每日三餐外，其餘的時間就是閒坐和睡覺，房裏光線不好，空氣混濁，鋪蓋什物等堆積凌亂，可是對於他們，總算是經過了長期苦難後暫時的蘇息了。

蘇息僅管蘇息，他們到底還需要工做，除掉十幾個女工以外，他們大部分是身強力壯的男子，這一種呆滯刻板的生活，實在是精力的浪費。

他們希望在祖國得到一份家業，得到一個職業，然而他們的家屋已經摧毀了，有家歸不得，他們的職業更覺得渺渺茫茫，這一份拾來的生命並不是幸福的，以後還有無數的波折和苦難。

他們的唯一目的，就是尋找工作，然而他們缺少專門技能，又值國內工商業不景氣的時候，人浮於事，舉步艱難，他們只有在吃飯睡覺中排遣每一個今天，在渺茫的期望中，等待着每一個明天。

招待所的設立是值得稱贊的，然而它缺少一種合理的組織，缺少一種積極的動力，假如把這些工人的力量，轉移到生產上，國內還不致沒有需用人力的地方，假如他們缺少專門技能，應當乘此時機，加強訓練，至少他們的生活，應當比較的有規律，有秩序，這似乎是招待所目前忽略了的一點。

歸國失業工人向記者談過去遭遇苦痛情形（本報記者攝）

揚州路菜販請願 請准予稍緩再遷

〔本報訊〕本市揚州路菜販，以榆林路警察局勒令遷移集中許昌路營業，而該地地處偏僻，影響年內生計，昨日下午四時半特推派代表王金忠等赴市參議會請願，要求延長至舊曆年底後再予遷讓。當由該會推水祥雲參議員接見後，報告聯席會討論，經通過准菜販所請，函警察局准予延至年底再遷。

分級徵收筵席稅 酒菜業表示反對

上海市酒菜商業同業公會及全市中西菜館五百二十家負責人，為擬議中央修正公布筵席及娛樂稅新法及與市長向市參議會所提議案將菜館依照營業設備分甲乙等級徵收筵席稅補充辦法，昨日發出緊急通告，定本月六日上午八時，由全市各菜館各推負責代表二人，在酒菜業公會集中，準備於是日上午九時，赴市參議會舉行第二屆大會時向全體參議員請願。

同學發生曖昧 調解不成涉訟

〔本報訊〕無錫青年王秋良，十九歲，家住滬西海防路五六八號，與同路二七八弄四號之蘇州少女陳美玲（年華十七）因同學及鄰居關係，出入相偕，情好逾恆，日久竟發生苟且。去秋七月十一日，帶領美玲往浦東同居數月，直至十二月二十七日，始偕同返滬，伴送美玲至其兄其林家，並說明彼倆意氣相投，願締白首偕老之約，遂由其林將美玲送至母陳李氏處就擱一宵，再由其母偕美玲至長壽路梅芳里五十一號其表姊陳秀月家小住，並托其婉轉與秋良斷絕關係，孰知美玲戀愛情熟，突於元旦晚間乘隙逸去，棲身澳門路某舍中，又被秋良誘往，大興問罪之師，至王秋良宅吵鬧，並扭住其母毆打，致雙方同被帶入江寧分局，由局方傳齊男女兩主角到案，後以調解不成，移送地檢處究訊。

姦污友人之女 文化商人被拘

〔本報訊〕金華人李亦新，年四十九，在北京西路七一九號開設孔山書店，前年八月，因家中子女衆多，乏人照料，乃商諸友人張有德（常熟人，住新閘路鴻祥里卅二號），要求將其女怡珍（十六歲，肄業於新閘路大江中學）寄居其家，照料小孩。張當時不疑有他，慨然答允。直至去春三月間，李乘其妻返金華原籍時，於午夜將女姦污，其後又連續姦污十餘次，不料事隔年月，被其母窺破，詰問結果，乃與女偕至李家，嚴詞詰責，女始吐露真情，經向李數次交涉，李乃挽業小販之許福保出任調解，願出法幣二百萬了事，許竟藉此勒詐張家。即由李母報告新成分局，派警馳往，將兩造傳局偵訊，後送司法機關核辦。

各校昨照常上課

僅交大等少數學生仍四出宣傳 大同學生自治會發表嚴正聲明

〔本報訊〕北平美軍污辱我大學女生一事，本市學生界同表憤慨，日前各大學會先後發表宣言，表示抗議，並促請政府提出交涉要求懲兇，同時因此事純係法律案件，應循正當外交途徑解決，故並不主張採取罷課手段或其他題外行動，以免增加困難而荒廢學業，但亦有少數學生自動組織「抗議美軍暴行委員會」，鼓動罷課遊行，擴大事態。昨日為新年假期滿後之第一日，本市大多數學校均已照常上課，但交大等少數學校參加「上海市學生抗議美軍暴行聯合會」之學生則實行「總請假」一天，從事宣傳工作，分成若干小組至本市並未參加該會之大中小學發動宣傳及簽名運動，以爭取參加，但各校學生均未為所動。據悉各大學學生自治會以所謂「抗議美軍暴行委員會」係少數同學所組織，不足以代表學校，除復旦自治會早有聲明外，大同大學自治會昨亦發表聲明稱：「本會對於此次美軍在北平之暴行深感憤慨，除已發表告同學書外，並定於本月六日召開全體代表大會，惟對於所謂「大同學生反美暴行後援委員會」成立事，本會於事前既未得悉，於事後又未向本會請照，而該會僅係少數同學所組織，其一切行動不能代表本校，特此鄭重聲明」。

〔又訊〕本市各級學校新年假期，昨已屆滿，各大學除交大尚未完全上課外，其餘均已復課，並準備學期考試，情況安靜如常。光華政治研究會，復旦政治學會，大同學總分會等學生團體，及明德女中，德潤中學，民立女中等校，為釐清學生聯合宣言，昨發表聲明，略云「希望吾同學，認清事態，辨明是非，勿為少數人所煽動，而參加罷課遊行暴動之事，以致荒廢學業，甚至損及身體健康，造成不幸後果，受人指責」云云。

電車廂中一血案 探首車外被撞傷

〔本報訊〕蘇州人吳仁德，年二十許，家住楊樹浦路侯家宅十三號，昨晚七時許，與乘坐電車經過外白渡橋時，因頭部伸出窗外，突被後面駛來雙大校車一輛（號碼為三七五一七）撞傷甚重，並被擊落門牙二枚，血流如注，後經虹口分局一二四二號交通警送院救治。

慈善餐舞 明宵舉行

名媛明星擔任招待

市冬令救濟籌募委員會定明日起假遠東大飯店舉行慈善餐舞大會，連續舉行五日，每日下午五時至十二時，入場券每張五萬元，每券供給西餐一客，所有門券收入除開支外，悉數充作冬令救濟之用。招待方面已敦請李玉茹、李薔華、李濟華、李燕芳、白玉艷、顧正秋、楊繡嫣、曹慧麟、于素蓮、于素秋等十大坤伶，李芳菲、陳琦、白虹、楊柳、王丹鳳等十大影星，白雲、姚莉、李晶潔、黃莉芳、潘秀娟、吳鶯音、張伊文、朗音、娜霞、孫雲霞、莎蓓、易明、白萍、謝佩佩、張露等十餘大歌星，管敏莉、衣雪艷、馮媛媛、李珍珍、汪瑛、陳美芳、李珍、顧麗華、張雲鸞、杜玲等十大舞星及十大名媛，十大名花出席參加。此外並請吳市長、程監察使、方治、宣司令等各機關首長蒞臨致詞，屆時場內概不募捐，事屬善舉，定有一番空前盛況。昨日該會收到各方捐款計有：㊀第一屆橡膠工業公會洪念祖經手向同業四十八家捐得國幣一千萬元，已解大陸銀行，㊁申新紡織廠棄總生捐一千萬元，已解上海銀行。

歲寒搶案多

一盜出獄未久 復遭槍傷擒獲

〔本報訊〕浙江中路五九九弄六號泥昌布廠發行所，昨晚九時二十五分許，來有盜匪五名，兩人在門口把風，餘匪入室後，偽稱係國稅局來此購布，旋忽出槍恫嚇，先將主人夏志光及號中夥計驅入後室，罩以棉被，開始搜劫，結果被劫去大金條一根，現鈔六十萬，金戒三隻，呢衣一件，麥爾登袍一襲，手錶一只，鋼筆二支，始出門而逃。事後由失主報告老閘分局，當經分局長施思乘立飭刑股長率偵警馳往出事地點附近一帶兜捕，結果毫無蹤影，但發現留有指紋印一個，現正在嚴密查緝中。

昨晨十時，北京路顧家弄口，亦發生盜匪三名，持械攔刦一年僅十五歲之米店學徒孫傳銘，當場刦去現鈔三百萬元及票面六百四十萬元之支票一紙，匪徒搶劫後向西逃逸時即被該學徒隨後追趕，並狂呼盜盜，其中一匪逃至貴州路口，經崗警三三四五號上前擒獲，拘捕時該匪猶圖出槍反抗，故為警士開放一槍，擊中左肩，帶返老閘警局後，據供：名李志學，三十八歲，江北人，前曾犯案纍纍，被判處徒刑十年，方於最近期滿出獄云云。後因該匪傷處血流不止，故押送警察醫院醫治。是時在故押送警察醫院醫治。是時在逃之同犯一名，名徐建功，至另一逃匪迄晚尚在緝捕中。

滬東長治路西六三號，於昨晨一時三十分許，侵入盜匪三名，二人持有盒子砲，禁勿驚張，當被刦去法幣九十萬元及衣服等甚夥。

跑馬廳公寓，前日下午四時，亦有盜匪六名，闖入該公寓戎姓家中，刦去鑽戒三只，黃金四兩，金鍊金表及大衣等，損失約五百餘萬元。

本市簡訊

▲陳秋草出其國畫精構一百點，元旦起舉行個展十天。所列有筧豆詩意圖，相照以游圖，思梅圖等。

▲上海慈善殘埋會特約名書畫家錢化佛、史志超、周鍊霞、熊松泉、趙餘民、沈獨厂、宗履谷、李栖雲、謝之光等作品百餘件，昨起陳列八仙橋青年會三樓展覽義賣，提成補助該會經費。

▲章蒼萍等組織之中華聯合新聞社，已奉內政部核准登記，今日起正式發稿。

▲錢家珍會計師應南貨菜公會等之請，設計實用中式賬簿一種，簡單明瞭，極切實用。定價低廉，并舉辦記賬人員訓練班，親自指導。

▲福州路營平街口六合文具公司，規模宏大，係由廣雅書局及強華文具廠總經理傅玉山創設，定明日正式開幕。

▲文化生活出版社總管理處，為上海復業週年紀念，全部圖書減價，並徵求基本讀者戶。該社地址在鉅鹿路一弄八號。

▲劉獅主編「藝術論壇」元旦日出版，每冊一千五百元。

▲藝文書局發行英漢對照「名著選譯」第廿九期出版。每冊一千元。預訂全年一萬元。

▲福昌銀號六日正式復業。地址在山東南路四十五號。備有研究性之經濟學術特刊一冊，分贈來賓及顧客。

正泰信記橡膠廠為催領贈品啟事

本廠此次委託申報代辦空中宣傳散發傳單及附送贈品承各界人士深切注意彌感興趣至為榮幸茲以此項贈品共計為回力牌男套鞋一千雙除連日由敝發行所掉出六百餘雙外其餘尚未掉換者務希於三日內憑蓋有本廠鋼印之該項傳單向中正中路五五號敝發行所換取贈品以清手續逾期一概作廢無效此請 公鑒

附啟

再本廠以上次散發傳單未能普遍準於月內繼續舉行一次屆時除原有贈品外並擬增加優待辦法以助興趣特此預告 敬請 讀者注意

五百餘案暫停偵訊 大批罪犯可望膺赦
地檢處現正處理今年新案

〔本報訊〕大赦令已於元旦日由國民政府正式頒布，本市司法機關雖未接獲詳細實施辦法，但以此次赦免範圍至廣，除觸犯懲治漢奸條例第二條第三條第四條者，懲治貪污條例第二條第三條第五條及第八條者，殺害直系尊親屬者，及禁烟禁毒治罪暫行條例專科死刑或無期徒刑之罪外，凡犯罪在中華民國三十五年十二月三十一日以前，其最重本刑爲有期徒刑以下之刑者，均赦免。現地方法院檢察處在偵查中之普通刑事案約有五百餘件，大部均能享有大赦之恩澤，故地檢處方面對此類案暫時停止偵訊，俟司法行政部命令到後，遵照辦理，符合大赦範圍之各罪犯將按情予以釋放。自昨日起所分案件皆限於今年發生之新案，檢察官之負担已減輕不少。

女密探古雪金納 審訊一堂仍交原保

〔本報訊〕古雪金納，蘇聯籍，女性，年二十六歲，在林森中路「巧巧拍司」酒吧間担任招待。被控於上海淪陷期間供給日人情報，昨日下午在高院受審，據伊供稱：一九四〇年從哈爾濱到上海來，初與義大利水兵勒萊同居，一九四二年勒萊被日軍拘入集中營，伊即在林森中路「巧巧拍司」酒吧間充當女招待，勝利後又與美國人薩那陀餅識，對於庭上訊問伊在日本間諜月宮手下做密探，與日高級軍政要員來往一事，堅決否認。對於蘇聯領事館不肯出證明書一事，伊辯稱：蘇聯領事館如認爲伊行跡可疑，則有權將護照收回，故無另出證明書之必要。末由庭上宣佈，此案尚需傳「巧巧拍司」酒吧間老闆作證，被告仍交原保。古雪金納步出法庭時，薩那陀尾隨於後，狀頗親暱。

曹松海被控 漢奸殺人罪

〔本報訊〕曾充探目之曹松海，被控於敵偽時期將偽工務局工頭環步銀灌水毆打，致患腦溢血身死，該案會經偽地院審訊，勝利後地檢處以該案係漢奸殺人罪，移送高院審理，昨日下午在高院開審。另一被告偽副探長趙蓮亭在逃。被告對於環步銀之死，稱係因環身體太胖，否認有灌水毆打情事，並由前偽警察總局醫院醫師章運奎到庭證明，庭諭改期再訊，被告還押。

代敵偽製造軍服 鄒珊葆徒刑三年

〔本報訊〕被控爲敵偽製造軍服之正大軍服店老闆鄒珊葆，業於去歲除夕日審理終結，昨晨宣判，處有期徒刑三年，褫奪公權三年，財產依法沒收。

李時雨等廿四人 高檢處提起公訴

〔本報訊〕李時雨漢奸嫌疑案，業經高檢處偵訊終結，提起公訴，按李時雨曾充任偽上海警察局司法處長，偽立法委員，偽上海保安司令部秘書處長，及軍法處長，曾赴日本考察司法，主持拍攝「回頭是岸」電影，勝利後任上海行動總隊指揮部司法處長，某軍事機關上海情報站第二組組長，前經淞滬警備司令部逮捕，送高檢處偵查。又楊靜泉，卜占魁，陳威德，王登科，朱金龍，周偉，許麟祥，邵小白，陳廣樞，江春榕，吳紹卿，王質彬，楊漢清，邵友仁，蔣志桐，黃振世，戚潤麓，王錫五，孫金桃，謝萬方，戴鏡春，穆鴻發，柴之光等漢奸嫌疑案，郎巴路通敵嫌疑案，均予起訴。又鄒津和，張潛，張丹秋，周玉生，奚德福，周健三，陳越庭等漢奸嫌疑案，均不予起訴。

中訓聯誼會今成立

中央訓練團上海同學聯誼會，於今日午後三時，假座紹興路警察俱樂部，舉行成立大會，已推定賀緘者，吳紹澍等爲主席團，總堂佈置輝煌，儀式隆重。會後六時，將由市長招待全體師生晚餐，曾任該團講師之吳稚暉，孔庸之，潘公展，方治，徐思曾諸氏及新聞界，均將邀請蒞會，中電及國泰公司亦將到會攝製影片。

趙班斧呈請辭職

〔本報訊〕社會局勞工處處長趙班斧，以體力衰弱，不勝劇繁，呈請辭職，並推薦調解科長獎振邦繼長勞工處，現局方正挽留中。

味心酒家停業 職工進行請願

〔本報訊〕本市南京西路味心酒家，於元旦突告關閉，所欠上年十二月份職工之薪工小賬概未發給，致起糾紛，該管區警察局已進行調解，並請資方於昨日起繼續供給職工伙食，職工正靜候菜業工會向社會局請願。

年賞糾紛 絲織業尚未解決 捲煙業裁定標準

〔本報訊〕本市絲織業年賞問題，至昨日尚未解決。資方堅持前議，勞方之要求，略有變更，要求服務時間不足三月者發給年賞六日，每多一月加一天年賞，服務滿九月者發十一天，十月以上者發十二天。社會局正草擬折衷方案，盡力調停中。惟中國蠶絲公司之兩家絲廠，年賞問題已有原則上之協議。雙方議定：工人服務不足一月者不發年賞，滿一月者發十三萬五千元，又該兩廠自去年十二月廿八日起遇工，直至昨日，公家損失甚重，故在此期不給工資，例假日則照發。至於年賞確數，俟民營絲綢業問題解決後，按其標準從優發給。

〔本報訊〕本市捲烟業年賞糾紛，除頤中、華成、中華、福新各廠，已自行解決外，一般之標準業經社會局於昨日裁定如下：㈠過去有筆錄簽訂者，仍依據筆錄履行。㈡男女日給工，一律三十日，如特殊盈餘者另加十五天，但需以十二月份比例分配。㈢女件工之年賞，爲全年總收入之百分之五至百分之九五（以去年十二月份生活指數計算）。

行總空運大隊 月內可飛行

綏有運輸機三架即到

〔本報訊〕行總空運大隊籌備工作業經大致就緒，最近有運輸機二架自美抵滬，二三日內尚有三架到滬，當局擬於本月中開始飛行。新到之二架飛機，已載有該隊工作人員赴廣州總辦事處進行業務。

上海師管區司令 傅正謨今日返滬

上海師管區首任司令傅正謨中將，原定昨日由渝飛滬，臨時以氣候惡劣，乘機中途折回，如今日天氣晴好，可望到達。

埃及公使明日抵滬

埃及駐華公使愛思麥 Isemar 爵士，將於明日乘荷輪狄泛路加號自新加坡抵滬，隨行者有大使之秘書二人，在滬稍作逗留，即晉京呈遞國書。

公訓同學會代表・赴南通獻旗勞軍

〔本報訊〕上海市公訓同學會爲向在蘇北作戰已久之第一綏靖區全體官兵獻旗勞軍，該會同學本市工商界人士四十八人，特組織代表團，由團長王曉籟，副團長胡西園，陳建孫率領，於昨晚九時上船，今晨駛抵南通，向該綏靖區司令部獻旗。該代表團隨帶勞品頗夥，每一軍官可得羊毛軍毯一條，該區司令部副官爲保護代表團人員安全，昨日特派護兵一班來滬迎接，並已排定程序，今日上午舉行南通軍民大會，檢閱童子軍及職工訓旗，勝利杯給獎，球類表演，新生活俱樂部開幕。下午招待代表團遊覽狼山並舉行賓主同樂大會。代表團於今晚乘輪返滬。

浙江同鄉會 理監事產生

本市浙江旅滬同鄉會，上年十二月廿六日召開成立大會，當場選出褚輔成爲理事長，許行彬，魏伯楨，陳霆士，王曉籟，徐寄廎等十人爲常務理事，潘公展，王正廷，金潤庠，姚慕蓮，俞飛澄，錢永銘，周佩箴等十四人爲理事，宣鐵吾，劉鴻生，竺鳴濤等九人爲監事。卅一日下午召開第一屆理監事會，並根據大會決議，推選沈衛山，李思浩，秦潤卿，葛敬中，駱清華，張性白，嚴濟宣，杜佐，周雋初等四十九人爲名譽理事。

海廈輪月中駛菲 江雲輪明日駛甬

國營招商局爲拓展海外航運便利僑胞之往返起見，於上年十一月份即決定開闢上海至馬尼剌之南洋航綫，頃據該局胡副總經理談：擬行駛滬菲綫之海廈輪，已在香港修理完竣，明後日可駛抵上海，定本月十五日前首途赴菲。海廈號係客輪，艙位有特，頭，二，三，四等，全船乘客可裝載六百餘人之多。

華商輪船公司新購之江雲輪，第二七五〇噸，定於六日起開航滬甬綫，昨日下午三時該輪招待新聞界及各界人士前往參觀，五時半返滬，聞該輪房艙票價爲六萬七千元。

美輪三艘陸續來

〔本報訊〕美國總統輪船公司之紐開特勝利號，今日可抵滬。該公司麥金雷總統號，明日抵滬。又羅門勝利號，原定上月二十五日到滬，不料行經日本海面，適遇日本地震海嘯，該輪亦遭波及，船底損壞，前後輪水，致不能航行，當電滬報告，奉命至橫濱入塢修理，現已竣工，業已來滬，明日亦可進口。

納粹戰犯廿一名 下週可審結
常熟之狼明日宣判

〔本報訊〕在美軍法庭審訊已逾三月餘之德國納粹戰犯案，時至今日，已達最後階段，該案雙方證人均已審問完畢，各被告亦均已提供庭上，檢察官奧柯那 O'Conner 中校，杜爾巫少校，及辯護律師路雷 Royer 上校，布甸中校等，雙方都經過不斷的整頓力辯之辯論後，下週並將作最後的辯論，而在大戰時詭計多端，力圖危害盟軍之納粹代表團團長德克斯 Lucas 將軍，及美國盟軍戰犯委員會主委楊格上校，均經庭審，此案將爲美軍在華審訊戰犯案之最後一案。廿七名希特勒黨徒中有六名已被判無罪，但仍禁錮於提籃橋獄中，其餘廿一名之罪狀，亦可分曉，唯無論其爲有罪與否，在判決後由美軍遣送返德國。

「常熟之狼」米村春喜，自經上海軍事法庭於去年十二月卅日組合審訊辯論終結後，定明日下午二時宣判。

央航總經理 函覆地檢處
紀錄六件呈供參考

〔本報訊〕三客機失事慘案，地檢處負責偵察之吳檢察官，會同蘇三檢察官，雖在元旦假日中，仍作種種非正式之側面偵查。昨日中央航空公司由總經理陳卓林具名致地檢處覆函一件，略謂：當日四八號機之改飛江灣機場，原係同利用雷達控制之盲目降落設備，至於如何指揮及是否曾指示如何急救一節，係江灣機場美軍管理無線人員獲得其上峯准許就此次事件向民航供給資料後再覆。同時呈附告計㈠機字第八八九四號呈部電一件。㈡機字第八九七號呈部代電一紙。（附告失事經過詳情計二紙，罹難乘客及徵運情形表各一紙）㈢當日京滬及沿綫各地天氣報告記錄四紙。㈣當日上海電台與四十八號機無綫電信聯絡紀錄計二紙。㈤當日四十八號機經停各站飛行出發電報計一紙。㈥失事飛行人員陳瑞榮等經歷四紙。

羅難旅客家屬・組雪冤善後會

〔本報訊〕去歲十二月二十五日，中航，央航失事三機，羅難旅客家屬十二人，業已成立「雪冤善後大會籌備處」，定於明日上午九時，假八仙橋青年會二樓交誼廳，召開首次大會。據死難旅客家屬告記者稱，渠等對於兩公司之疏忽職責，態度冷酷，極爲憤慨。渠等將聯合要求徹查失事原因，追究責任。對罹難者安葬，兩公司須負全責，渠等不求生者撫卹，但求死者安息地下。並將要求兩公司建立紀念碑。

冒名向商人敲詐 二被告被提公訴

〔本報訊〕顏料商華仲熙，於去年十月十四日被尤顯謀，楊美生，楊族，陳萍，及一戴姓男子共謀敲詐，僞造公文，冒充中統局人員，以漢奸罪由勒索金條廿根，事被華識破，報告中統局及警局將尤顯謀，陳萍二人拘獲，餘犯在逃，該案業已由地檢處偵查終結，提起公訴。

交響樂團停辦說・吳市長聲明不確

〔本報訊〕市政府交響樂團，前因市府一個半月薪金未發，致該團樂師拒絕參加演奏，故兩星期來，關心大戲院之音樂會即告流產，而外間諸傳頗多，有謂因市府經費拮据，自今年起交響樂團即告停辦之說。記者昨晤及吳市長，即詢停辦之說是否可靠。吳市長答稱：絕無此事，交響樂團爲市府唯一之文化音樂團體，必將予以維護。至於拖欠薪金一個半月確有其事，然有其特殊原因，並非由於市府維於經費而未能如期發下，因該團內部賬目稍有問題，而市府當局正在整理之中，記者復詢以現任國立音專校長戴粹倫有出任交響樂團團長之說，是否可能？據答：有此可能，並已與戴氏作初步商談，並已簽呈教育部，若教育部准其兼職，則以戴氏之資望及其在音樂上之造詣，必能勝任愉快也。

又悉市府交響樂團已於日前領得十一月下半月之薪金，上月薪水，亦將於日內領得，故今日之星期音樂會，於下午五時假蘭心大戲院照常舉行。其節目有女高音愛莉・馬果林斯基夫人之獨唱（馬夫人係維也納人，其母爲維也納國家歌劇院教授。）及莫扎特之克路泼奴斯，安尼的羅曼曲，G小調交響曲等。

刦汽車案獲犯 分別提起公訴

〔本報訊〕去年五月間，美軍官克勞恩及劉德炳之汽車，曾先後被刦，後於九月間，經警局破案，將被告十餘人送地檢處偵查，茲悉除石少棠王德培，支顯宗，王芹孫，王源元已查明確係誤贓物，事前實未知情外，餘如老查夫，麥蕊沙夫，高爾德飛特，谷去門，伏洛辦，康來佑，嚴士鑫，王樹常，趙雷夢，沈徵貴等均已分別提起公訴。

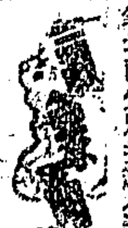

西比利亞反氣旋中心在日本，延及日本及東海，熱帶氣流在中國西南部，低氣壓於下午二時中心位置在北緯卅一度東經一百八十度，向東北東移動。

天氣預測：黃海，多雲，轉變陰雨，清和東風，中浪至局部巨浪。華中，陰霧，或微雨，漸趨轉佳，中度不定向風至北風。上海，陰，間歇雨，晨夕霧或霧，漸趨轉佳，清勁東南風至西南風。東海，桑轉陰雨，沿海霧，清勁東風至南風，中浪至巨浪。四日溫度：最高五二・九度，最低四一・一度。

社會服務

讀者諮詢
▲法律質問

㈠被迫遷讓

▲歸芸聞：我是個三房客，在二年之前，向二房東租下了二間房子，當時定期一年，付了押租六個月，期滿後又加租繼續居住，半年後又加房租，再訂六個月口頭租約，但現在租約還未滿期（房金是先付六個月的）二房東竟在大房東允許他搬場費與不追欠租的優越條件下，準備搬場了，他竟一定要逼我出屋，我則一時無法覓屋，所以成爲僵局，這裏有幾點疑問，擬請解答：㈠在蘇州，對租賃房屋沒有特別規定，現在找覓住屋房子不能搬讓，不知可再住幾時？㈡卅三年九月會預付押租六個月，現在提出要求住退押租，在法律上有否抵觸？㈢契約期滿後，以後一直沒有改訂新約，每次加房錢付房金時僅不過在原租摺上註明吧了。所有該約上載明的條件，是否可以不負責任？㈣假若期滿後，我仍付房金，二房東不收時，可否把應付的房金交存銀行？以作法律上交涉的準備。

〔曾亦俠律師答〕㈠如租約確未滿期，在合法租賃之下，強迫承租人搬遷，可控以強暴脅迫遷讓罪。㈡不能作爲續租理由。㈢應視爲不定期限續約，保證人可不負責任。㈣應依法向法院聲請提存。

㈡遺產繼承

▲王中依問：某甲生女三人，大女招贅爲嗣，次女已與某乙訂婚，小女尚待字閨中，但亦擬招贅，請問某甲之財產繼承，次女是否與大小二女有同等之權利？

〔曾亦俠律師答〕次女與大女及小女在其父死後，有同等之財產繼承權，但在甲君尚未去世以前，對於其所有之產業，在法令限制之範圍內，有自由使用收益處分之權。他人不得干涉之。

服務簡訊

▲徵求人才 本市某商校中學校擬添聘教員數位担任國英數理等課，性別年齡不拘，惟須基督信徒，大學畢業，品行優良性情和善有教授經驗者尤佳。有意應徵者可函本報一號信箱轉洽。

▲招領紙包 昨日早晨約八時許敝人於陝西南路電車站上車，追至金神父路時見有多人上車後，有一乘客發覺其所帶之紙包遺失，即行下車，忽憶車在開行時，有一乘客拾得紙包一隻，內有銀行存款簿三本，後即交與該車售票員二〇六號，望失主向該售票員領取可也。李毓賢啓

▲招認屍首 上月廿九日上午十一時許由杭駛滬四二次車，於駛經徐家匯附近時，有一旅客不愼墜車，被輾身死。除佈告招認外，並在報端刊佈，盼死者家屬見報，迅即來滬認領，茲將年貌開列於后：死者身穿藍布短衫褲，年約五十左右，髮斑白，攜帶雞三隻，由嘉善購票登車。京滬區鐵路管理局警務處滬杭警務段第一分段啓

▲招領貨簿 敝人今晨在途中拾得倉庫途貨簿一本，上有「上海碼頭公司」等字樣，現存申報社會服務科，盼失主前往領取。嚴晉啓卅一日

▲招領紙包 昨日下午四時許敝人在金陵路西藏南路口拾得紙包一只，內有馮鈞甫周愛弟結婚證書等數事，盼失主即向本欄領取。姚彬順啓

飛機失事與氣象
中央氣象局局長 呂炯

上月份飛機失事，不幸得很，已有兩次。一次是上月十四日滬報載：

平滬航綫旅客機第XT-T26十四日午後，由京飛滬，携帶鈔票三十三箱，共十二億元，金子五箱，吉普一輛，四時抵長興，因氣候惡劣，無法續飛，似擬降落長興機場，故在該縣上空盤旋數匝，但是時適遇狂風驟雨，天色昏黑，致與弁山相撞，機身着火，駕駛員及兩乘客悉數慘死，而機內所藏法幣，一部即隨風飄揚於十里內外……

又中國航空公司六七號客機，亦於是日下午五時二十分自京飛滬，降落龍華機場，因風勢過猛，致與場內其他停留之飛機相撞，幸未釀大禍……

第二次飛機失事，是上月二十五日，滬報載：

二十五日本市（上海）鎮日細雨飄瀟，濃霧密佈，入晚尤甚，五尺之外，形影模糊。由於這種氣候惡劣，在同時間內，竟有三架乘客飛機失事。其中兩架係自重慶飛滬的中國航空公司客機，一架爲中央航空公司客機。……中航公司一四〇飛機，因大霧濃密，找不到機場，盤旋一小時餘，因機油用完，强迫降落，轟然一聲，飛機衝地起火，機頭和飛機前身全部粉碎……中航公司另一客機一一五號，亦自重慶起飛，有乘客三十三人，抵達上海市上空時，因天氣太壞，竟爾墜毀於機場外西南一英里黃家渡河廟塔。另外還有一架中央航空公司C四八號客機，亦於是晚因天氣惡劣，被迫降落滬北江灣機場，以濃霧難辨，方向越出機場，撞落張華浜附近一農家，起火焚燒……

我們分析這兩次飛機失事的天氣情況，十四日那天是一次強烈的寒潮（亦即是冷氣團）南下，因此風狂雨驟，飛機操縱失靈，原因在於風力太大，加以天色昏黑，中央機竟與山岳相撞，中航機在降落時，與其他地面停留之飛機相撞。那天南京天氣亦是非常惡劣，東北風強大，不適宜於飛行。至於二十四日的天氣情形，係在暖面（Warm front）之中，風勢雖平靜，雨勢亦不強，但微雨濛濛，濃霧漫天，視度（Visibility）極壞，亦不適宜於飛行。

我國飛航失事，十之七八，由於天氣不利，猶憶今年三月中戴雨農先生自青島飛京，因天氣惡劣，在江陰的板橋鎮附近墜毀，喪失生命。但由於天氣條件不利，並不是不可避免的。只要可以知道當日全國天氣大勢，就可以判別本日天氣是否適宜飛行。大致不適宜於飛行的天氣，不外乎下列數種：㈠強大寒潮南下，因風力太大，飛機操縱不易。此種天氣，在冬半年中（Winter half year）較易發現，尤以冬季爲甚。寒潮剛過，風勢雖殺，但如高空氣溫過低，飛行仍須小心，因飛機翼上有結冰之危險，尤以向東北或西北航行，須格外注意，因冬季北方溫度較南方爲低。㈡暖面降臨，風雨雖並不強大，但濃霧蔽天，視度惡劣，飛機最易迷失方向，不易找見機場，此種天氣，冬春最多。㈢夏季雷雨，不宜飛行，理由甚顯，無須說明。㈣颱風範圍內，自亦不宜飛行，因風雨過驟，操縱不易，此種天氣在夏秋間，最易發生。此外山岳地區，冬季濃霧較多，濱海之區，冬春夏各季均可有霧，要看它的地位而定。上述云云，皆係我國氣象常識。至於保證飛機的治本之道，當然是靠氣象常識是不够的，要在全國廣設氣象測站，迅速傳遞氣象通訊，逐日繪製天氣圖二或三次，如能增加次數，當然更好，在每一飛機場上，宜設置一氣象站，每站約需用氣象人員十餘人，並須有高級人員主持天氣報告。此外飛機駕駛人員，亦宜灌輸以基本氣象常識，使他們自己瞭解普通天氣演變的情形，有所警戒，不致冒險。歐美各國早經如此辦理，故由於天氣原因而致飛航失事者，已不多見。一日之內，飛機三架失事，實在太慘了。如果國家多化一點錢，辦一點氣象事業，因而每年少跌毀幾架飛機，減少若干生命財物的損失，我相信並不是得不償失，而且功效可以立見的。

林森中路四九九號
康樂時裝公司今天開幕
恭請 黃金榮先生 揭幕
曹慧麟小姐 顧正秋小姐 剪綵
敬備茶點恭請各界光臨指教
開幕狂賤 無敵犧牲
犧牲品
英國三駝牌長毛絨大衣每件廿四萬五千元
英國三駝牌駱駝毛大衣每件廿七萬五千元
英國三駝牌海虎絨大衣每件廿二萬五千元
英國三駝牌海勃龍大衣每件廿四萬五千元
英國眞正特長瑪海大衣每件卅七萬元
一樣買大衣 落得便宜
貨色又好 價鈿又賤

上海市銀行商業同業公會會員銀行
永大銀行
舉辦定期優息存款
●期短利厚● ●手續便捷● ●簡章備索● ●歡迎惠顧●
總行：寧波路二十四號 （電話）一九六九六
第一辦事處：中正東路紗布交易所內 一〇二六〇
第二辦事處：愚園路二二四號 三六二〇六
第三辦事處：南京西路一〇四二號 六六一八三

孫立時律師代表 徐祥芳君聲明買受萬國機器冰廠全部財產啓事
[illegible]
事務所 英士路一九〇號 電話八四五三八

蔣保釐 姜屏藩 律師代表 萬康宏醫園緊要啓事
[illegible]

顧漢黎律師代表 開達時裝商店 陸新濤啓事
[illegible]

葛家珍會計師代表六合舊貨股份有限公司領到公司執照公告
茲據上開當事人張亨鈺君來所聲稱「委請辦理股份有限公司登記茲奉經濟部核准登記並發給設字第二八六四號執照一紙委請代爲公告」等由合代公告如上 上海市社會局核准 事務所 金陵西路二三弄四五號 電話八一〇九九號

蘇景麒律師受任 永大新記雜糧號 建記證券號 常年法律顧問
事務所 九江路二一九號三樓 電話一三二一〇

印廷華律師代表 顧月仙（即鳳金）女士聲明脫離蔡姓關係啓事
[illegible]

更正 昨日本報刊載丁啓明律師代表上海和記營造廠啓事[illegible]

鴻福產物保險股份有限公司啓事
[illegible]
總經理畢弗澄 經理陳偉良啓 上海總公司地址四川中路一四九號 電話一九五四五
華泰各分公司地址 [illegible]

南京國民大戲院股份有限公司召開股東大會並發給股息公告
[illegible] 董事會啓

南京大華大戲院股份有限公司召開股東大會並發給股息通告
[illegible] 董事會啓

丙康化學製藥廠股份有限公司增資完成召開股東臨時會公告
[illegible] 董事會啓

天豐地產股份有限公司遷移公告
本公司爲擴充業務計自即日起總公司遷移至北京東路三六〇弄新興里十一號 [illegible] 特此公告

大來照相材料公司謝啓
[illegible] 大來照相材料公司朱今農敬啟

夏儀桐啓事
本人於上年十一月份已正式脫離協鑫華行 [illegible]

高價徵求萬寶廠股票 有意出讓者請電九四八八五接洽

何必冷到發抖
[illegible]
美國遠東企業公司 四川路六二〇號 電話一四五五八

教育部立案 私立立信會計專科學校招生
[illegible]

私立華龍小學校友公鑒
[illegible]

上海時疫醫院捐款誌謝
[illegible]

敬謝治愈腎虧遺精 腎萎早洩 生育無能
[illegible]

政府購餘紗布
各廠雖可自由出售 但不許任意抬價 否則即下令全部收購
宋院長昨對棉紡業切實表示

〔本報訊〕行政院宋院長，於昨日下午三時，在外灘中行大廈行政院辦事處，召集第六區機器棉紡織工業同業公會全體理監事，舉行談話會，到王啓宇、榮鴻元、東雲章、吳味經、郭棣活、劉國鈞、吳玉麟等共十八人。經濟部王部長，紡管會吳兼主委，業務處長劉文騰等，亦出席。首由紡管會報告召開會議情形，及紡管會與六區公會洽商經過，主要者有二點：㈠決定收購上海市區各紗廠存棉生產量百分之五十。㈡評定最優級廿支標準紗，每件價爲一百九十七萬五千元。吳兼主委報告既畢，宋院長即面詢六區公會理事長王啓宇，公會中各同業，對紡管會所議定之新議價，有無意見？王氏答稱：各同業對新議價，均表滿意。

宋院長於聆取王氏答語後，頗表欣慰，並稱：由此可見各同業俱能與政府合作，而政府對紡織工業，實已較對其他工業特別優待。除利潤已規定百分之廿外，政府同時尙須供給購買外棉所需之鉅額外匯。現政府雖決定收購紗布半數，惟尙餘半數，仍將由各廠自由在市場上出售。惟希望該自由出售之半數紗布，須顧及穩定物價之方策，不能放任飛漲。此樣紗布價格，對其他物價之影響頗大。且政府原來之意，將收購全部紗布。茲者僅收購其半數，其意即將此收購之半數，以控制紗布之市價。設以後紗布市價，仍有跳漲情形，則政府尙可隨時下令收購全部紗布，故希望大家合作，此其一。又各廠曾要求祇繳二個月存棉之生產量予政府，宋院長認爲硬性限期之規定，似有未公，政府決定仍按各廠實際存棉之生產量，收購其半數，此其二。今後紗廠情形，定能發展。將來不論外紗價格如何低廉，政府決不使之進口，俾便保護我國紡織事業之利益及發展。

最後王部長表示：各廠自由出售之半數紗布，其價格不能太高。同時望各廠應注意生產成本，例如對工人工資，及職員待遇，不能漫無限制，予以優待。生產成本設能減低，方能與外紗競爭。既得之盈利，不應即加分配，應用以擴充本身之設備。設如不顧成本，使職工待遇過優，則將影響其他工業云。

粗紗定價太高 比例另行推算

〔本報訊〕關於穩定紗布市價方案六點，自經紡管會通過，並經宋院長核定後，業於本年一月一日，開始實施，目前正由紡管會與六區棉紡公會洽商收購手續及辦法。收購價格，亦已呈請宋院長核定，以最優級廿支標準紗每件一百九十七萬五千元爲準。至其他各級紗支價格，以原定計算比例，對粗支紗之定價太高，於實際情形不合，故決將由東雲章，王啓宇，吳味經，劉文騰等，於今日會商後，另定各支紗推算價格之百分比云。

實銷見殷金價上漲 結果較封關前高七萬

金赤昨央行明配之外，暗售甚少，封關期中，實銷祇補，逐漸堅定，晨開一躍而爲三五五萬，自三五八萬起，即有獲利了結者，並告盤跌至三五〇萬大關內，低價達三四六萬而後喘定，十時後，央行以三四八萬之價，配給二〇二條，入後交投甚微，銀樓以及各地實銷見殷，復回升至三五六萬，近午在三五二萬迄三五五萬之間盤旋，午後即交又扳高至三五八萬而後見定，結果較封關前漲起七萬，飾金三十七萬五，銀元稍貴，暗息在一角半至一角八間。

外幣昨甚爲平穩，美鈔晴盤晨初在六千三至六千五間，後結六千二至六千四間，午後因金市現交趨昂而帶上少許，復在六千三至六千五間徘徊，較封關前微穩。港匯會隨金價升高一二八〇元，最後一二五〇元有售，結果亦好起數十元。港匯一一七〇元至一二〇〇元，印匯一四〇〇元，英匯一八八〇〇元左右，除港匯在一一八〇元左右，較多成交外，餘滙仍屬有行無市。

公債微挫

公債昨亦略見回挫，統丙晨開一二五〇元，六五二至雖納，三六〇至則售自一四六〇元起，見挫至一四二〇元以下，結果較封關前收回跌一三〇元，甲乙亦跌一〇〇元，統丁平而統戊則升二十元，成交約三百餘萬元。

四十二支雙股綫 狂跳近念萬

昨日紗市紅盤步步高升，晨初以低價開盤，各方買胃殊勁，念支紗冉冉上漲三五萬元，卅二支更俏，約好十萬之譜，四十二支雙股綫最爲挺秀，在單純織廠搜求下，狂跳念萬之譜，趨勢堅定，人心欣然向榮。

茶市仍無起色

昨日起各業均照常上市，茶市本街店號及客莊各路去化依然毫無生氣，至於洋莊交易，仍以銷往法屬非洲一帶之抽珍珍眉等綠茶，最呈活潑，售價亦極俏利，英商仁記洋行注視不懈之高檔陳綠門，在買戶一味以貨稀居奇下，過程未見明朗，行情屹立有勁。其他花色，續乏起仆。茲據業中人云：目前日本方面，猶擬積極準備以二批新茶競銷非洲加薩勃爾加等地，如能實現，則華茶益將受其打擊云。

糖價轉升

昨糖市趨勢轉佳，均見回好，公會劃盤現貨中砂白爲十四萬一·二·三·四·五·七元，棧單十三萬三·四·五·七元，生砂赤十二萬七千元，六千五百元至七八千元，棧單十二萬元至十二萬二千元，其中棧單升度較高，達五六千元，其他號貨亦堅，順德青開叫十一萬八千元至十二萬元，提青叫十二萬五千元，黃崗青十二萬元至十二萬二·三千元，刁青叫十二萬五千元，車白糖二十一萬，車白窗十七萬五千元，興化白十六萬九千元至四五千元，興赤十五萬七千元至十六萬二千元。

華股掉期交易多·商務上市即跌停

華股昨上塲，交易未見開展，市況冷落，浮多之隨金市爲進退者，過於擁擠，紗布幫大戶忽來了結一部份，近午突告慘落，前途未許樂觀，掉期貼價自三十元有人貼進起，陸續降低至二十二元左右，日息不到一角半，金融界若興業新華通商等咸有貼進，紗布證券兩幫多頭以及生大等均在二十七元左右，如數掉轉，是以情況十分平靜，晨開因金市見秀之故而高，開後即有獲利出籠者，一七七號售現永紗，一九八號七六號四七號一五二號售遲永紗，鑑低至現交六一七元，遲交六四三元，十時後，金市復穩，一四五號進現永紗，一三二號亦進，會回漲十餘元，麗安百貨由三一號掛漲停，惟因廣幫一五五號力售現永紗，漲勢屢被阻折，一五二號二一二號四七號咸有脫售，仍告不振，商務由一六〇號售至跌停，推中途因金市極堅而頗多散戶維持，十一時半後，一六號一三七號二二二號四七號均售現永紗，二二二號四七號亦售遲永紗，近午浮多紛斯，遂以低價結束，結果較對關前計永紗信和各跌百分之三四，景福勤興微挫，華豐平平，新光美亞各跌一成弱，冷股火柴微升，餘尙平定，遲交永紗華豐微挫，信和跌半成弱，新光跌一成弱，塲外各股閘北微昂，南洋小挫外，餘均平定。外股昨金市之助力，僅能見秀少許，怡紗七一五〇元成交後，新貿觀望之下，除會德豐鋼業尙形微升外，餘者咸告小挫。

地下錢莊不禁絕·資金逃港不阻止 金融難好轉

據金融界權威人士談，於此全面不景氣聲中，金融界營業經營無從，皆在較多盈餘中度過，綜觀去年情況，下半年因受工商業不景氣，外貨傾銷，地下錢莊高利貸吸收游資，及資金大批逃往香港等打擊，金融業務不及上半年之繁榮，目前當局雖嚴禁地下錢莊及游資逃港，然各方仍以油滑秘密方式，進行此等不良業務，今年金融界是否能較去年進步繁榮，尙未能預測，當視此兩種不良營業之取締效果，及工商界接受貸款後能否轉機活躍爲定，總之，端賴當局之決策是否能收效果云。

絲綢市況堅定

停市三日之絲綢市況，昨市頗形穩定，無甚變化，廠經賦價依舊未更，D字等級四百八十萬元左右，開口貨另扭四百五十萬元之譜，干經另扭討價三百念萬元，未曾做開，人造絲一二〇號有光價比較略好，旭字牌子做價三百十八萬元，比封關前大起五六萬元，高山牌子十六七萬元，餘牛光等貨俱無做開，喊價亦皆堅定，綢市頗形靜寂，廠盤大都堅持原價，華市綢昨仍做三千四百五十元至五百元之間。

綫粉干回升

綫粉干前以銷稀，略見回跌，茲本市年貨去化轉增，價乃復升，昨市高貨龍口粉開價好起二三萬元，已達三十五六萬元。

米市紅盤高漲 秈米竟少正式市面 雜糧豆餅升沉不一

米市昨爲新年紅盤交易，到源南北兩市共計九千石，因歲首休業三天，店方進胃較殷，兼以陰雨，人心向榮，南北粳均一致高漲二三千元，去化回漲二三千元，陰元俏利，亦漲三四千元，秈米貨稀，正式市面，黃豆亦因本街收吸頗濃，價升一二千元，仍少消兩淡，無甚榮辱，赤豆挺硬，苞米供求背道而馳，擴而不開，脚地頗悶，芝蔴廣幫進取甚力，續漲三四千元，生仁廣方納胃亦爽，繼續步漲五六千元，豆餅汕頭廈門建州台灣均有成交，內地及申方油廠均有供源，形居到消兩旺，油價則升沉不一，生油青島來貨獨多，雙生油回跌二三千元，豆油先堅後疲，結果與客歲收盤彷彿，淸油亦無上落，惟蔴油因貨稀消活，挺升三五千元，麵粉因廠方工潮未決，工作暫停，來貨稀少，店胃甚貪，市價上漲一二千元，麩皮帶升二三百元。

絲織業聯營公司 資金已募四億 工貸核准四十五億

絲織業產銷聯營公司徵募資金，定後日截止，目下徵得資金已超出四萬萬元，距原定目標已甚接近，聞本市各絲織，織綢廠等，幾全部參加，該公司將於最短期內召集參加各廠商代表人聆取建議，以便發展業務。並聞該業原請求之工貸一百五十萬萬元，現已由中交兩行核貸四十五萬萬元，餘數於最短期內，亦可貸出云。

外貨壓迫之下 皂燭廠危殆

本市皂燭業，去年度受外貨大量進口傾銷中，業務一蹶不振，目前五十餘家，有半數已陷於停頓，昨據該業公會理事長梁高齡稱：關於該業製皂生產量爲㈠肥皂一五〇萬箱，每箱四十六磅，總數六百九十萬磅，㈡香皂三〇萬箱，每箱三十磅，總數九十萬磅，所需原料，牛油佔百分之二十，椰子油百分之五，燒鹼佔百分之十八，鹽百分之二十，燃料共四萬八千七百五十担，欲求增加生產，必需政府協助，供給原料，尤以燒鹼需要最爲迫切，此外尙須貸放鉅額資金，改善營業稅征收，能照資本額課稅，勿以

國信銀行擴展業務·增設商業信託兩部

本市國信銀行，現爲擴展業務，特增設商業，信託兩部，由杜月笙氏兩公子分任經理，杜維翰任商業部，杜維新掌信託部，於昨日上午九時正式就職，市商會理事長徐寄廎，銀行公會理事長李馥蓀，市參議長潘公展，證券交易所總經理王志莘，事務處經理陳積蕃等，均前往道賀。

中央合作金庫 滬分庫明日開業 全國分支庫已成立多處

中央合作金庫，係政府於民國廿九年秋間，爲輔助農村經濟建設，成立於重慶，當時因在戰時，故一切業務均未能順利推進，去年復經財政部核准，增撥資金一百億元，始於十一月一日在京正式開始業務，推進工作，同時並籌設各地分支庫，計先後成立者，已有東北分庫，及所屬長春·錦州·瀋陽等三支庫，綏靖區方面如徐州·淮陰·泰興·蚌埠等四支庫，亦告成立，尙在籌備中者，有河南分庫，及所屬開封支庫，山東分庫，熱河分庫，及所屬赤峯·承德·二支庫，察哈爾分庫及所屬張家口支庫，綏遠擬設立之分庫，計有浙江·江西·湖南·廣州·重慶等五處。茲悉：該庫上海分庫，業已籌備就緒，定本月六日開業，由顧竹淇，馬然分任正副經理，其目前主要業務，闡爲協助縣合作金庫之籌設，及對合作事業之放款。

日繭繼續運華 仍盼談判成功

據中蠶公司總經理葛敬中氏談，關於東京麥帥總部，傳說日前可繼續談判事，迄目前止，該公司尙未有所聞，惟目前我國各地繅絲廠因原料不足，已紛紛停工，該批日繭能談判成功，運來我國，亦至少需時二月，即春節以後，彼時我國自產之乾繭亦已供應，故實無多大需要，惟果能價廉物美，經我國檢驗屬實，則仍擬迎其運售我國云。

聯合徵信所遷徙

聯合徵信所所址原設於本市滇池路七十四號六樓，茲該所以業務擴充，原址不敷辦公，經於三十六年度元旦始，全部分遷中正東一路廿三號中行大廈九樓及河南路三〇三號。該所內部組織，經副理以下設調查，新聞，英文，總務業務等組及印刷部，現經理室調查及總務兩組在中正東一路新址辦公，新聞及英文業務等組在河南路新址辦公，印刷部則設提籃橋匯山里。

中紡人造絲牌價 較市價低三成

中國紡織建設公司，新年假期屆滿，昨晨該公司業務處人員照常辦公，並將該公司所有人造絲掛牌，較市價抑低三成，價格如下：㈠乘繭，二八吋，白色，每磅二千七百元，㈡絹絲紡，卅六吋，白色，每磅四千五百元。

紐約銀價下跌

〔路透社紐約三日電〕今日紐約方面售出之白銀，爲數約達一五〇，〇〇〇盎司，每盎司美金八三分，反映售貨人當此需求平靜之際，肆力脫售年關存貨，各消費工廠在正月六日以前，不致恢復工作。又訊：金銀業領導經紀人韓第哈門公司今日復將該公司之紐約白銀價格減低美金一分，刻每盎司售價爲八二又四分之三分。又訊：最近銀價下挫之際，紐約白銀之每日銷路，平均在一〇〇，〇〇〇盎司左右，兜售數量，每日則約爲二〇〇，〇〇〇盎司，至前數週中國，印度，英國，西班牙銀幣六，〇〇〇，〇〇〇盎司左右，業已運往英國精鍊。據悉西班牙銀幣三，〇〇〇，〇〇〇盎司，正準備提鍊。查此等下游趨勢，係在銀器製造商停止收購時，方經宣佈者。該時彼等業已採製聖誕節之應市物品，從而淸除工廠，減少貨品種類，貨出大量碎銀。但貿易方面咸盼消費人能迅即恢復正常之每日採購量。又近東方面求購，數量頗爲可觀，但迄未獲答復，示，此等白銀大多數均係遠期貨色，且須加以精鍊，故此間顯然無人取納，英美國白銀消費人曾之外國精鍊貨色，及近東運來紐約應市之大批外國白銀，購買人迄無繼續求購之表示。

中暹航綫開闢成功 海列輪載米三千噸

昨據國營招商局消息：上月中旬行駛中暹航綫之海列輪，業已完成其光榮任務，航程共爲十八日，該輪已在泰谷裝載三千噸暹米運滬，該批食米爲我國向暹羅訂購洋米三萬噸之一部，故今後洋米來源當將充沛。本市民食供應，可無虞缺乏，按我國航輪在抗戰前，僅行駛南北洋及長江等航綫，且頗遭外商排擠，勝利後除上海至馬尼刺一地之中菲航綫，業已有海厦輪行駛外，我國與暹邏間之航綫開闢，亦已順利完成，誠爲我航業史上之創舉云。

呢絨到貨湧旺 交易則異常淸淡

週日毛織品呢絨銷路，因氣節關係，兼種種環境，本街客幫需要均淡，交易淸淡，節向國外所定之貨，刻則相繼運到，來勢之盛，爲一年以來所罕見，惟許可證發出頗慢，行號商方莫不抱憾，現在新向國外定貨者，已極寥寥，故申市行情，除厚貨外，薄貨已先後趨挺。

上海絲織業產銷：料，亦甚需用，如外貨洋燭能予限制進口，則國貨製燭始有生機。㊁綢綢，廿九吋，米色，每碼二千八百元。

市價一覽

（一月四日）（法幣單位元）▲漲 ×跌

◎金鈔匯價（蛤赤黑市） 買進 賣出
晨開 最高 最低 正午 最後 配金 飾金 ▲三十七萬五
拆息（每千）六角 暗息（每元）×一角五 美鈔開 最後
又塲外喊價 晨開 最高 最低 最後 羅比匯 港匯 港票
以下美元計算 英金鎊 澳金鎊 羅比票 菲律濱
◎中央外匯掛價 美匯進 美匯出
◎電匯紐約 每美元 一月期 二月期 三月期
◎中央銀行利率 重貼現（千元）六角 拆放日拆（千元）五角
◎統一公債 甲種 乙種 丙種開 最高 最低 最後 丁種 戊種
◎華股 ▲紡織▼ 永安紗廠開 又最高 又最低 又收盤 又後市收盤 信和紗廠開 又最高 又最低 又收盤 又後市收盤 中紡紗廠開 大通紗廠開
◎遲交價格 永安紗廠開 又收盤 又後市收盤 信和紗廠開 又收盤 新光內衣開 又收盤 又後市收盤 勤興衫襪開 又收盤 又後市收盤 景福衫襪開 又收盤 又後市收盤 美亞綢廠開 又收盤 又後市收盤 華豐搪瓷開 又後市收盤
全日現貨成交總計一千三百二十六萬四千五百二十股
▲套利交易 永安紗廠開 又收盤 又後市收盤 商務書館開 ▲文化▼ 又收盤 又後市收盤 麗安公司開 又收盤 又後市收盤 永安公司開 ▲百貨▼ 又收盤 又後市收盤 華豐搪瓷開 又收盤 又後市收盤 大中華火柴 ▲化工▼ 又收盤 又後市收盤 中國絲業開 又收盤 又後市收盤 美亞織綢開 又收盤 又後市收盤 五和織造開 又收盤 又後市收盤
◎外股 怡紗 英聯 會德豐 業廣 紙業 怡啤 航業 鋼業
▲塲外交易 中華書局 世界書局 南洋烟草 閘北水電 華商電氣
全日成交總計一千二百卅一萬七千股
◎紗綫（單位千）▲塲外喊價▼ 42支雙股藍鳳 又天女 40支雙鹿 又金城 又天女 32支藍鳳 又五彩星
又一報價▼ 20支特雙馬 又至 又紅魁 又彩魁 又金城 又金塔 又水月 又飛馬 又立馬 又金鷄 又特好做 又地球 又天女 16支光明 又彌勒 10支織女 又雙牛 42支藍鳳 又寶光 又水月 40支藍鳳 又日光 又金城 又雙鳥 32支藍鳳有稅 又無稅 又銀月有稅 又五彩星 又十全 20支特雙馬 又雙馬 又雙馬草包 又藍鳳 又立馬 又金城 又紅魁星 16支光明 又三明 又金元寶 又豐年
◎棉花（司馬担） 白洛去花 以上棧交價 周浦籽花砠
◎棉布（每疋） 繁華夢士林 新家庭士林 大保國士林 大陸深士林 雙鹿深士林 一五〇銀九如又 一六〇銀九如又 一五〇爾亭圖又 一五〇家庭樂又 一五〇羅漢圖又 一五〇交通圖又 一統淺士林 大明襯府綢 海關鐘藍布 又元細布 大陸標準布 大陸元細布 寶鐘元細布 大陸藍布 九如藍布 百花藍布 星星藍布 雞雞安安藍 秦良玉漂布 跳鯉漂布 木蘭漂布 一定如意又 四君子嗶嘰 三羊嗶嘰 百花嗶嘰 大明呢 三羊元直貢 芷江元直貢 四君子直貢 12彩球細布 12磅神鷹又
12磅藍鳳又 12陽鶴 又 12磅五福又 12磅飛魚又 12磅振中又 又ABC細布 12磅大鵬又 一統納夫呢 又安安藍布 又絲光元布 又雞布 海關鐘元斜 16永字粗布 14五羊粗布 40五羊細斜 砲兵元布 金牌元斜 跳鯉元光斜 又元直貢緞 18快車絨布 ◎美麗布 〇〇甲一元色布 〇〇甲一五卡其 〇一一四又 〇一一三藍布 〇〇八一又 〇〇八一又 〇〇八一又 〇一一三藍粗布 〇〇六一一色平布 以上紡建開每公尺價 六七三六藍布 六八四四又 六八四三條絨 九三二七元色布 以上紡建開每碼價 ◎呢絨嗶嘰 美國頭號嗶嘰 又副號又 又條紋花呢 又正大衣呢 又副 又次 又頭號黃呢 又副 又女式呢 又麥爾登 ◎棉織品 三五和絨衫 三五五和絨衫 三一〇飛馬絨衫 二一金爵又 金魚衛生衫 三〇〇僧帽又 三二〇金印棉毛 燕瀚棉毛衫 水晶棉毛衫 三中棉毛衫 藍結棉毛衫 博士棉毛衫 42司麥脫襪 60又條府襪 富樂色襪衫 DD42襪衫 DD80襪衫 ADA四二條府細襪衫 ADA六〇條府細襪衫 ABC雨衣 32支延壽襪 32三精襪 32支紅薔襪 32支美麗馬襪 鴿美夾底男襪 又女襪 保康交織花襪 大發被單（條） 大發彩花又 ◎市帕（每打） 18寸紅葉巾
15寸大毀巾 14寸一鳴巾 12三黑人毛巾 12三無人毛巾 12面友印花 12面友祝君 83鐵錨毛巾 83司麥脫巾 83鐵塔毛巾 ◎化妝品 三星牙膏 黑人牙膏 固齒靈牙膏 固本牙膏 迪安牙膏 四合一香皂 絲蜜香皂 蜜蜂香皂 生活牙粉 白熊脂（打） 大號蝶霜 小號蝶霜 霞飛霜 大號雅霜 雙妹露花露 孩兒面大 百雀香粉 雙妹胭脂 雙蝶頭油 貝林頭油 又紅頭脂 蓓丹牙膏 消治龍牙膏 先施牙膏 四油香皂 銀星香皂 裕華皂片 萬金藥皂 ◎橡膠車胎 雙錢三輪車胎 28寸雙錢自由車胎 又固力 雙錢人力車胎 又固力 以上內外胎每副價 ◎套鞋靴（打） 雙錢元男套 又天然男套 又天然女套 大富元男套 又天然女套鞋跑鞋 固力萬里跑鞋 又特長統靴 又男靴 又女長靴 雙錢大平靴 香爐 回力長統靴 回力男皮鞋底 雙錢又 ◎人造絲（箱） 三〇天橋新 三〇旭字 三〇高山 三〇天橋半光 又東洋半光 又金雞半光 75金雞半光 ◎廠經（担） 78分D級 75分E級 普通五担 又五担 干經五担 又另担 ◎綢類
美亞被面 大誠被面 又格子綢緞 民生平緞（碼） 又新盛綿（件） 又秋絲綢（碼） 林能縐羽紗 華錦綢（碼） 人絲羽紗（碼） 大偉呢（碼） 又偉呢（碼） 大香綃（碼） 朵芝綾（碼） 廠寧力紡（疋） 沖寧力紡（疋） 光口紡（疋） 四碼洋紡（疋） 四洋紡（疋） 長洋紡（疋） 四杭羅（兩） 頂衣杭紡（兩） ◎茶葉（每担） 陳特抽珍 土新中珍眉 陳上針眉 新中熒炒 新中白琳 24陳上部門 陳特珍眉 ◎食米（每石） 松江蘋稻 至 青浦蘋稻中 泗涇早稻上 又中 張堰早稻上 又中 嘉善早稻中 至 楓涇早稻中 至 嘉里白粳中 又中 同里白粳中 南陵纈秈上 又中 角里陰元上 又中陰元 練塘陰元中 又下 金壇白元上 又中 丹陽白元上 又中 南京客元上 又中
崇明沙赤 至 漢口中白蔴 又上 至 又芝蔴 天津生仁上 青島洋莊仁 徐州中生仁 商邱上生仁 開封上生仁 至 又中生仁 ◎油餅 天津桶豆油 中 收 營口桶豆油 中 收 青島桶生油 至 又吉桶生油 中 收 青島裝生油 中 收 植物淸油 大德新淸油 小車吉桶蔴 至 植物豆油 廠豆油 廠生蔴油 至 惠山豆餅 利字豆餅 肥字豆餅 錢記豆餅 仁記豆餅 生記豆餅 ◎食糖 20台灣中砂 台灣生砂 本廠棉白 45車白糖 興化白高 興化赤高 黄崗青 提莊青 本廠冰 台灣冰 福建冰
丹陽白元上 又中 南京客元上 ◎粉麩（包） 天鵝粉 萬象二號粉 福新麩皮担 ◎雜糧（担） 又小包 至 大通元豆 中 收 崇明沙黃豆 徐州黃豆 漢口乍豆 平湖特粗豆 至 又中粗豆 又中粗黃 至 又小粗黃 至 浦東杜黃 至 天津金元 至 管店中茶豆 朗光中茶豆 漢口上茶豆 太倉赤豆
◎海味 35車白蜜 秘魯砂 片青 閩蟳干（担） 油魷魚 東魷魚 中粒甘貝 川仁尾 香山尾 朝邊尾 烟干貝 國新香菰 東大淡 小方紫菜 海州尾 天津尾 堰木耳 河口木耳 四川木耳 副耳 湘濰蓮 長蓮 原尤菌 白大川 黑大川 新茄粉 一號生粉
二號生粉 頂我粉 高細桂 高中桂 中條海蜒 米仁 西中淡 西大淡 西小淡 綉湖筍 二牌金尖 ◎香烟 10大英（箱） 老刀 仙女 美麗（條） 金鼠 20支前門 又大英 20白錫地 紅金 大高樂 金鼠 雙斧 中高樂 仙樂 白馬 百萬金 米許林 三貓 秋海棠 黃金龍 銀行 大前門 臨吉 樂華 領事 友啤 三王 泰山 三星 海羅 盧山 10百萬金 20支六更 駱駝 吉士 馬力斯 杜米那 羅佛而斯
美女 又每盒五百枝 10支大英 又老刀 又仙女 又五華 ◎日用品 ▲肥皂▼ 固本皂（箱） 箭刀皂 黃祥茂百塊 又一二〇塊 牛牌皂 光華家用皂 美華皂 亭利皂 ▲火柴▼ 美麗（箱） 鳳凰 玫瑰 南京 寧波 採菊 大老虎 金城牌 車輪牌 ▲火油▼ 美孚火油（聽）
亞細亞油（聽） 汽油（介侖） ◎國紙 坑湊紙 海放 衛生紙 表芯 畠山 ◎錫類（司馬秤） 錫箔 勾光 ◎五金 三星鋸條（羅） 又老 人頭砂布（令） 一寸元釘（桶） 一寸半又 一寸半又 二寸又 二寸半又 三寸又 四寸又 五寸又 六寸又 新羊千漆磅 木羅絲 狗牌V門鎖 一吉門鎖打 四吋門鎖打 五旦子斗鎖 六吋旦子斗鎖 二吋揷鎖打 六分銅包鉸打 一寸又每打 一寸二分又 一寸半又 二寸半又 三寸又 本窗鉤 刀牌中三角 美皮帶扣合 ◎木材 洋松方子（尺） 洋松片子（尺） 大松柳安（尺） 柚木（尺） 檜木（尺） 杉木（尺） 柳安大條（尺） 杉木小條 三夾板 柳木 紅板 紅星 紅板 （尺）
◎國外金銀（單位每盎斯） 倫敦金價 美國又 加拿大又 倫敦現銀 倫敦期貨 美財部價 紐約市價 又紐約利率
◎紐約棉市（單位美元百磅計）（開盤）（收盤） 現貨 一月期 三月 BA 五月 BA

福華烟草公司精港出品

大白馬

今晚 建設電台播送特別節目 電話98310 週波1140

大白馬最高尚 大白馬最有味

烟絲優良絕倫 包裝精美無比

滑稽名家大會串 上午十時至十二時 唱片節目

中午十二時起 午夜十二時止

程笑飛 任咪咪 楊笑峰 袁一鑾 姚慕雙 周柏春 笑嘻嘻 江笑笑 鮑樂樂 唐笑飛 呂一峰 包笑飛 楊妹妹

歡迎點唱

集體聯合編導 上海？小姐 社會寫眞香艷滑稽

民國十年創立

通易信託公司

引導游資·輔助生產

隨到隨存·穩妥便利

集團證券投資 ★第五期★

開始期 四月四日
期限 四十天（期內隨時收受）
保息 月息五分
紅利 到期日公佈
單位 國幣十五萬元

第三期紅利五分五厘連同保息共得一角另五厘純利

乙種信託投資繼續舉辦

開期利率 一個月 保息四分 紅利六分；二個月 保息五分；三個月 保息六分；另加紅利

上海北京東路三八四號·電話：九一八一一八（五線）轉接各部

上海市銀行商業同業公會會員銀行

惠中商業儲蓄銀行

經營一切儲蓄存欵業務

定期儲蓄存款 利穩息優 妥便厚利

活定兩便儲蓄 有活期之便利 獲定期之優息

活期儲蓄存款 迅速收付 憑摺簡捷

地址：上海天津路六十六號 電話 一二〇八五九 一〇〇六七六 如荷下詢 竭誠奉答

儲蓄部

上海市錢商業同業公會會員

衡通錢莊

▲創立於民國元年▼

甲種活期存款 袖珍支票 須有介紹

乙種活期存款 憑摺收付 手續便利

定期存款 期限隨便 利息優厚

寧波路一百廿弄十三號 電話一三九三四

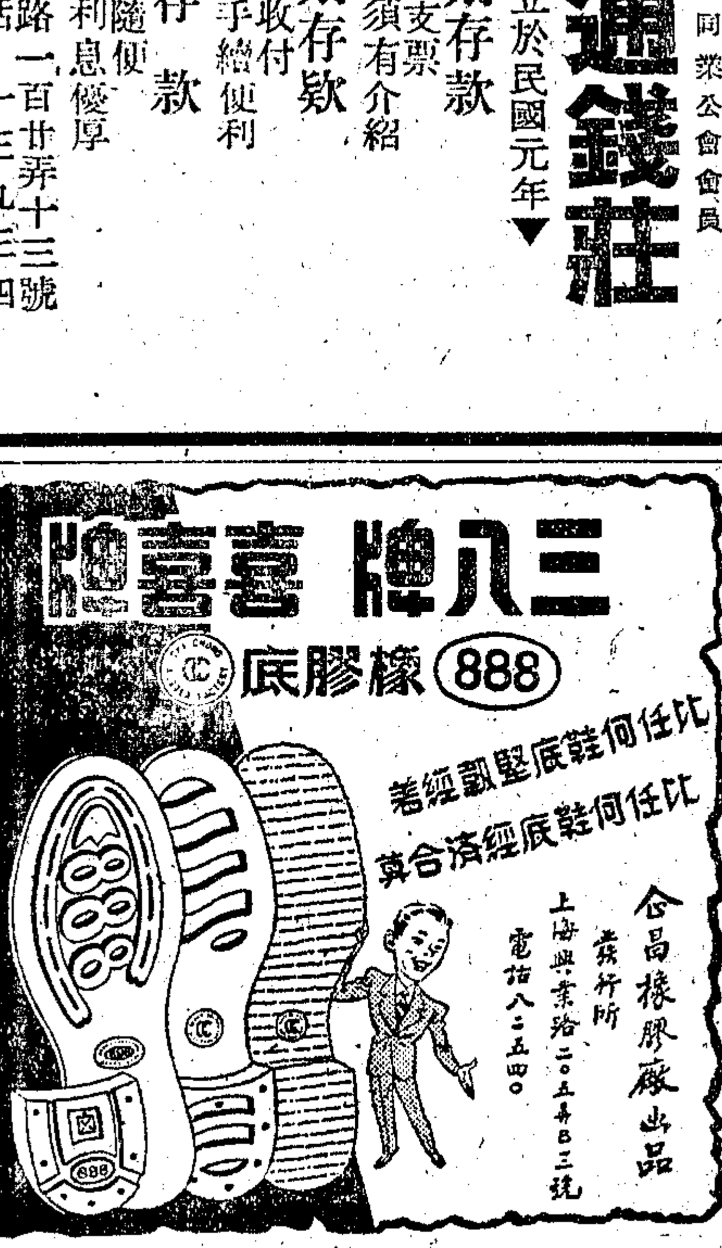

市中私小分別舉行會議 討論教師待遇問題
私小教師下學期月薪定爲五十萬元

本市私立小學教職員聯誼會，昨日上午九時，在威海衛路新生活俱樂部舉行代表大會，到各校代表百餘人，由王維駿主席，議決：下學期教師待遇，月薪五十萬元，並於中午邀請潘議長，方主委，顧局長，李副局長，暨參議員周斐成，陳保泰等，請予主持。方主委首先表示同情。顧局長，李副局長亦謂教師待遇應予提高。

潘議長表示 私校須收費

潘議長表示本市國民學校之教育經費，全部由政府負擔，則年需八百億元，市政府所擬本年市預算爲二千三百億元，如依憲法規定，百分之卅五爲教育經費，則可能維持，無奈本市目前尚未能負荷此鉅額捐稅，故私校不能不收學費，以維教師生活。最後蔣紀周聲稱：私校教師，本學期生活較爲安定，工作效能及興趣已有長足之進步，下學期五十萬元之待遇，頗爲公道，惟市校教師下學期待遇僅三十四萬元，希望市參議會及市政府籌劃市校教師福利金每人每月十六萬元，則市校教師生活，亦可安定。並聞私立中小學聯合會，根據此項標準，規定下學期收費數額云。

市中聯誼會 討論總請假

本市市立中等學校教職員聯誼會，前曾推派代表五人，晉謁吳市長，請求改善市校教師待遇，當蒙吳市長懇切答覆，該代表等將於今（五）日下午三時，在育才中學，出席市中各校代表大會，報告經過，對於前次會議議決一月六日起總請假一案，是否執行，或是取消，亦將取決於今午之代表大會。又該會常務理事吳禎甤，張志華，李獻章，朱烈，顧日三等五人，定於今（五）晨十時，偕市中校長代表，向市參議會潘議長呼籲，切盼合理調整市中教師待遇，以安定教師生活，而扶植中等教育云。

全市中學校長 今舉行談話會
由教局顧李二局長主持

〔本報訊〕市教育局，定於今日（五日）下午三時，邀集本市各公私立中學校長，在廣西路市立格致中學，舉行新年談話會，屆時將由顧局長毓琇，李副局長熙謀，親自出席主持，不另發請柬通知云。

杭公立學校教師 罷教借薪

〔本報杭州四日電〕年關將屆，浙九公立學校教師，因待遇清苦，今又分向省教廳財廳請願，要求照新標準發薪，或先預借二月，省方以未接公事，僅允可借十餘萬，教師不滿，決於六日起罷教抗議。

朱家驊部長 傳將赴粵視察

〔本報廣州四日電〕傳教部長朱家驊，日內來粵視察，此間教育界正準備盛大歡迎會。

國立師院 設教育研究室 與美大學交換研究

〔本報訊〕湖南南嶽國立師範學院，爲促進國際文化合作，交換教育研究資料起見，特設立教育研究室，並經與美國哥倫比亞大學合作，約定交換研究。茲悉：美國哥倫比亞大學師範學院，頃函該院院長，已將首批贈與該院有關教育研究之圖書兩大箱，由美寄出，不日即可運到南嶽。刻該院正在搜集大批教育資料，準備裝箱郵寄，回贈美院云。

黃如今返校 長春大學校長

〔中央社北平四日電〕國立長春大學校長黃如今定明乘車赴瀋轉長，渠在平一週，已聘定工學院長鮑鼎及教授七人，並以五千萬元在平購置圖書。該校今年不放暑假，黃氏已與此間若干大學教授接洽赴長，在該校暑期班授課，學生可得一學期學分。下年冬季，則放寒假三月，俾省煤費。

世界青年節

〔路透社倫敦三日電〕世界民主青年協會主辦之世界青年節，將於七月二十日至八月十七日間，在捷克首都布拉格舉行集會，預料六十國之青年代表屆時前往參加者，將達五萬人之衆。英國青年參加者，預料將達六千人。屆時聯合國文教科學機構等，均將在該處舉辦展覽會。

文教會徵集 文化損失資料

教育部限令市教局，聯合國文教會，籌印上期大戰文化損失巨刊，其材料包括當時各國各級教育機關及人員損害報告等門之照片，附詳細說明，及英文翻譯，教部已正式接獲該會由巴黎來電通知。并悉：教部已轉咨各地教育有關機構，對以上材料儘量蒐集，并限於本月十五日前，交本市教育局轉部彙齊，逕寄海外云。

楊家駱暢談 稚暉大學籌備經過
將在滬設醫學院 在平設農學院

北平研究院院長李石曾等發起之稚暉大學，籌備進行，不遺餘力，現正籌備在北平設立農學院，上海設立醫學院，期望於本年秋間次第完成。記者昨訪稚暉大學常務董事楊家駱氏，據稱：稚暉大學之前身，一部原爲法國里昂及北平之中法大學，嗣主持人李石曾氏，於民國三十一年更命今名。

台省教育視察團 程時煃等將返滬
盛讚台小學員生研究精神

〔本報台北四日電〕教育視察團程時煃等一行，今開座談會，對台國民教育員生研究精神，均極贊許，七日返滬。

簡訊

▲蘇州工業專門學校，定今日上午十時，在該校舉行復校紀念大會。該校上海校友會主席吳文華，特備專車招待本市新聞界。

▲本市私立奉化中學，爲擴充班次，擬自一月六日起，開始增收初高中一二年級秋季插班生，籌備就緒，定春季招收初中一二年級，高中一年級，春秋季男女生各一班，共三百名。遠道學生，可在校住宿，並廣設免費額。

▲本市中正夜中學，爲擴充班級，今日在該校大禮堂，舉行各科成績展覽大會。

▲本市四川路底復興中學，定今日前往蘇州觀光，當日下午八時返滬。

國校教員登記證 一星期內可發給

據市教育局訊：本市國民學校教員總登記及檢定合格證，將於一星期內遞收件證發給。凡補行登記檢定教員，尚未領得收件證者，可即前往該局國民教育處領取，又遺失收件證者，可由服務學校備函證明，惟函上須黏貼照片，註明號數云。

督導會議 市教局昨舉行

〔本報訊〕上海市教育局視導人員，昨日（四日）在該局會議室舉行督導會議，到戴春山，陳璃，馬醉軒，沈榮昌，倪培坤，章印升等二十餘人，由主任督學陳青士博士主席，討論要點：㊀本學期各校免費學額未足額，中學方面由中等教育處召集各校校長談話。㊁視察報告，應一式三份，以便分別存查。㊂各區視察總報告，應注意：（甲）視察經過（附分區學校名冊），（乙）一般的改進之點，（丙）各校應行獎懲事項。

今日青年日 體育活動
男女籃球表演兩場

三民主義青年團爲鼓勵青年活動，以促進青年身心健康起見，前特規定於每月之第一個星期日爲青年日，舉辦各項活動，自令飭遵照以來，各級團部均如期舉行，一月五日爲卅六年度第一屆青年日，青年團上海支團部第十七十九分團部，特主辦體育活動，邀請混合，約大，青白及女青業四籃球隊，於今日下午六時半起，在陝西南路市體育館舉行表演賽，各隊陣容堅強，球藝精湛，愛好體育者，均可逕往體育館索取入場券參觀。據混合隊通告稱：混合隊球員，希於比賽前一小時到場集合，不另通知云。今日表演秩序錄後：

青白—女青業（女子）六時卅分 裁判 吳子彬

混合—聖約翰（男子）七時一刻 裁判 劉荷生

（混合）王微君，郭競中，周濤，陳桂林，夏智昂，李鳳德，呂錦秦。（女青業）吳佩珍（領隊），朱錦芸（隊長），王務勝（副隊長），李志珍，錢瓊屏，簡志光，朱錦霈，王蕭心，蕭德貞，陳華星，陳淑英。（青白）張覺非（指導），張秀麗（隊長），任寬萍，黃寶珠，王雅琳，郭愛珍，王秀，朱家珍，黃如玉，錢夢月，徐秀云，汪滙倫。

東華青白再相逢
甲組第二循環主力戰 天雨是否舉行請聽廣播

足球聯賽，昨日原有甲組龍傑對優游等四場，因天不作美終日下雨，乃一律改期，今日續有聯賽及幼級在各五場，因暨元公園場地積水，決予展期，僅餘九場交鋒，如遇天時陰雨，觀衆可於中午十二時，收聽青年文化電台（週波一二二〇公尺）上海電台（週波九〇〇公尺）廣播，或電話詢問逸園，中正公園，及足球委員會。

今日甲組第二循環二場，華人兩巨頭東華重逢青白於逸園，下午二時半舉行，裁判吳守衡，巡邊陳吉祥黃仁彝，門票二千及五千，在市體育館發售。東華自出師以來，五戰五勝，領袖羣雄，錦標希望濃厚，青白除首循敗於東華外，並與和優游，冠軍前途黯淡，但爲報復計，必全力以赴，是以此戰仍不失爲精彩之戰。

東華 搭配整齊

東華陣容昨由隊長賈幼良公佈，莊友仁已返滬，決出任後衛，餘與前週對猶太時相同，邦倫門守，林根輔助，阿莊中衛，福禎龍波，及洽興前鋒，阿戴仍掛帥印，左爲鄒順李垚，右爲龍海幼良，搭配整齊，當可再度勝利。

青白 陣綫殘缺

青白陣容因永福羅壽福在港，黃振東受傷未愈，故仍以預備員張仁義，姜關清填補陣綫，但後衛有嚴士鑫吳祺祥一對鐵閘，前鋒有李義臣宋靈聖顧以撤三劍客，戰鬥力仍屬可觀。茲將今日秩序錄後：

東華—青白（甲組）二時半逸園

茂雄—申新（丙三）九時正中一

幼級—電話（丙五）九時正中二

萬利—東昌（丙五）九時正中三

中行—尙友（丙五）十時半中二

▲東華 張邦倫 莊友仁 張林根 韓龍波 鍾福禎 於洽興 李垚 孫錦順 戴麟經 龍海 賈幼良

▲青白 秦必高 嚴士鑫 高保正 張仁義 吳祺祥 王義良 黃振東 李義臣 宋靈聖 顧以撤 姜關清

大專籃球精彩一幕 大同劇戰勝交通
學院組法政擊敗同德

〔本報訊〕大專籃球聯賽，昨日午後三時起，在市體育館開始角逐，原定三場，學院組法政對同德，女子組體專對交大，學字組交大對大同，惟其中女子組交大隊臨時缺席，判作棄權，改由女青與體專舉行友誼賽。昨日天雨，然觀衆到有二千餘人，戰交大戰大同，表演極爲精彩，觀衆吶喊助威，情緒熱烈，實爲大學籃球聯賽從來未有之盛況。

法政 戰勝 同德

首幕戰，學院組法政對同德，裁判李震中，祝明星，笛聲響後，雙方佈陣極嚴，歷時達六分鐘，記分牌上仍爲鴨蛋兩隻。同德中鋒戴晉覓機躍起，托入一球，首創記錄。法政前鋒余景山不甘示弱，送入一球，第一節五比四，法政差同德一分。第二節開始，雙方仍相差極微，各七平手後，同德以十一比十佔先，後法政項處埃，孫德麟分頭遠射建功，前半時遂以十四比十一後來居上。易陣再戰，法政攻勢緊緊，同德僅獲得二分，法政則增至三十三，最後一節，同德莊仁安雖一再遠射中的，然大勢已去，結果法政以四十四比三十三戰勝同德。

女子 表演

第二幕女子組，交大棄權，改由女青年會對體專作友誼比賽，女青嬌小玲瓏，與體專粗壯力大，結果體專以二十比十四小勝女青。

大同 一路 佔先

大同對交大，在國手李震中指導之下，頗爲進步，惜開始時未用人釘人法，且攻勢遲緩，屢爲大同所乘。大同王伯文首開紀錄，林維聰，徐仲巳相繼破籃，交大沈被章，倪志琦力追，第一節終，大同以二十比十二領先。第二節交大雖沉着作戰，然大同徐仲巳身大手長，林維聰滿場飛奔，前半時結果，交大仍以十八比廿六落後。

交通 力戰 受挫

易陣再戰，交大改變戰略，曾追成三十一之平局，大同主將徐仲巳五次犯規出場，快腿林維聰大有孤掌難鳴之勢，然第三節大同仍以四十比三十五領先。最後一節，交大沈被章連續建功，大同林維聰又犯規畢業，交大僅以一球差於大同，交大鑒場於終不遠，傾力猛襲，大同陣內，倍受威脅，大同王伯文於場終前，連中三元，奠定勝局，時間完畢，交大以四十九比四十七，一球之差，見負於大同。

▲大同	擲	罰	犯	分
王伯文	六	五	四	十七
劉永鴻	〇	〇	〇	〇
王治平	二	〇	四	四
周殿琅	〇	〇	四	〇
徐季昌	〇	〇	〇	〇
徐仲巳	四	三	五	十一
林維聰	四	五	五	十三
趙國章	一	二	五	四
共計	十七	十五	廿三	四九

▲交大	擲	罰	犯	分
楊協和	三	〇	二	六
張麗麟	〇	一	四	一
沈被章	五	四	三	十四
劉永芳	二	〇	一	四
胡京文	四	三	三	十一
倪志琦	二	五	二	九
袁培之	一	〇	四	二
共計	十七	十三	十九	四七

大專籃球今日三場

立信—中新（專科）三時市體館

法院—大夏（女子）四時市體館

復旦—暨旦（大學）五時市體館

羽球賽今日二場

首屆羽球聯賽，今日下午二時卅分起，乙組共二場，分別假荊州路小學及育才中學兩球場舉行，全部秩序錄下：

亞美斯古—康樂（乙組）二時卅分 荊州路小學球場

育才紅—良友（乙組）二時卅分 育才中學球場

精武杯乒乓總決 今晚第七戰

〔本報訊〕精武盃全滬個人乒乓錦標賽，今晚七時，仍假北四川路橫浜橋精武總會大禮堂舉行第七次總決戰，該賽業經六次循環決戰，優勝劣敗，大勢已見分曉，王友信，張字璋各以七戰七勝冠於羣雄，殿軍有望。范良驥以八戰八敗，水涵高如於今晚再度棄權，將被取消資格。今晚秩序如下：㊀胡一萍—陳曾亮，㊁水涵高—范良驥，㊂楊開運—李震，㊃胡一萍—陳興權，㊄陳曾亮—水涵高。裁判李龍標，撿察臧永泉，蔣孝援。

（全部形勢）

▲姓名	勝	負
王友信	七	〇
張字璋	七	〇
楊開運	六	一
張霞達	五	二
胡一萍	四	三
李震	四	四
陳興權	三	五
陳曾亮	一	六
水涵高	〇	七
范良驥	〇	八

勃朗維區雄心未已 稱明年可奪回台杯

〔聯合社澳洲雪梨三日電〕澳洲台杯代表隊，此次與美國隊決賽，五戰五北，失去錦標後，主將勃朗維區今日在「雪梨鏡報」發表一文，雄心未死。據稱：澳洲目前之選手陣容，頗能於一九四七年奪回台杯，惟余深信澳洲將在美國再挑戰，澳洲隊將先參加美洲各地網球比賽，然後前往英國，可遇贏敵，而處於優勢者地位云。

〔聯合社澳洲柏斯二日電〕美國台杯勝利隊克拉茨與許洛特兩人，今日在此間作表演賽，繼續獲捷。單打前組，克拉茨擊敗澳洲布斯特六—一，六—一，許洛特擊敗澳洲布洛迪八—六，六—四。雙打第一場，美國組敗於布斯特與布洛迪七—五，五—七，十一八，但雙賽一場，美國組以六—四，六—四獲勝。另一美國台杯選手派克則在新南威爾斯州西爾布里，舉行表演賽，以六—三，六—三擊敗澳洲鄧爾斯。

民政簡報

國人入日籍者 身份如何規定
內政部解釋三點意見

市政府准內政部函，以准外交部電，據駐日代表團請核示我國人曾爲日本政府服務者，其公民身份，如何規定，又其入日籍者，是否准其恢復國籍，及已歸化而又附敵者，應否褫奪公民身份等由。經會同外交部及司法行政部擬具意見，呈奉行政院指令核定如次：㊀我國國民在未依照中國國籍法之規定，呈准許可喪失中國國籍以前，雖經宣誓效忠日本或他國，因而取得各該國國籍者，仍不失原有之中國國籍。此項國民，若有危害中國等情事，仍依照中國法令懲處。至業已呈准許可喪失中國國籍人民，依同法之規定，自可請回復中國國籍。㊁原爲外國人或無國籍人，依照中國國籍法之規定，呈准許可歸化中國，或取得中國國籍，若於戰時附敵有據者，亦應依照中國法令懲處，其原具中國國籍，並不因之喪失。㊂前兩項所指被懲處國民，若經被判定褫奪公權者，其公民資格，即因而喪失。除分行外，相應函請查照並轉飭知照云。

各區簡訊

▲第二十一區（新市）區公所，及二十三區（吳淞）區公所，分別於前日下午，召集各保保長及專任幹事，舉行禁烟講習會。

▲第二十一區（新市）區公所，奉令撥報國教推行計劃，前日特召集區內各學校校長各保保長等，舉行教育座談會。

▲第二十三區（吳淞）區公所，頃召開戶政檢討會，決定要案三件。

大東書局 本週新書 日出一書

一月份第一週新書

國民教師工作指引（第一集） 馬客談編 二五〇〇元

司法院解釋要旨分類彙編（上下二冊） 劉陵編 二五〇〇〇元

法律概論 林紀東著 一八〇〇元

時代之波 林同濟著 三〇〇〇元

奈爾孫三角對數表 張俊坤譯 二〇〇〇元

雪劍鴛鴦 趙清閣著 一六〇〇元

上週新書

西北地理 嚴重敏著 二五〇〇元

王陽明學說及其事功 陳健夫著 一八〇〇元

破產法實用（法官訓練班講義） 余覺編著 一八〇〇元

金融法規（現行重要法規叢刊） 熊光前編 五三〇〇元

小學生新尺牘 王一鳴編 四五〇〇元

戎馬戀（小說） 姚雪垠著 二五〇〇元

智慧 綜合性半月刊 第十四號出版 每冊七〇〇元

▲要目▼ 象牙與猿者 崔馨譯；小評五篇；等待中山先生；憲法必須依照中山先生；美國的外交政策及其原因 A. A. Michie 作 陳石孚譯；英聯合國的相對的文化；蘇聯帝國的成功；大學的新野心 聖約翰大學等四校 蕭鈺譯；春宵（小說） 莫泊桑作 徐蔚南譯

大東書局 上海 南京 杭州分局 福州路三一〇號 福州路三一五號

輸入臨時管理委員會執行委員會公告 第五號

案查修正進出口貿易暫行辦法第二條規定凡輸入貨品除禁止進口品類及屬於第十四條規定者外概須申請輸入許可證在未取得上項輸入許可證前進口商逕將貨品起運因而發生損害時應自負責任特此公告

中華民國三十六年一月一日

輸入臨時管理委員會執行委員會秘書處

航空牌 兩用電鐘 110V. 220V.

機件堅固 分秒不差

承接攢極大鐘 如數賜顧 竭誠歡迎

保用五年 免費修理

時正鐘廠出品

公司及鐘錶行均有代售

製造廠：南市…三〇三路三弄十九號 發行所：新閘路三〇五號 電話三一七四六

公用 品質本位出品之標記

0.5匹-300匹 公用感應馬達

特製 公用布機馬達

公用電機製造股份有限公司 上海 江西路406 電話14919 電報 POPLETRIC

中國農民銀行上海分行公告

北京西路辦事處定一月八日開業特此通告

辦事處 地址 北京西路六六六號 電話 六二六八三號

錦華煙廠敬向客戶緊要啓事

本廠出品大號咖啡牌捲煙以來，荷蒙各客戶熱烈擁護，得以風行海內，衆口交譽，唯前因廠中一度發生懶工情事，以致出品減少，不克履行原定交貨日期，殊以爲歉，茲經有關當局及同業公會之調解，業已恢復出貨速率，並爲酬答客戶推銷之誠意，特將煙質精選提高，駕乎舶來品之上，以副雅望，尚祈各客戶源源賜顧，不吝指教是幸。

申報分類廣告

▲刊費廉 ▲收效宏

特價每行七百元

請撥九三二四八（電話接稿）

上海清心中學爲張故校長石麟舉行逝世三週紀念啓事

故校長石麟先生逝世三週紀念，值茲復校周年，追念張故校長在校功績，爰定於星期日下午四時在本校思顏堂舉行追思禮拜，敬請…[illegible]

南通陸以濮爲長兄以淦罹難聲明啓事

上年十二月廿五日先兄以淦乘中航機由漢口飛滬不幸機身失事罹難，所有先兄生前代人經手各項手續，自即日起概歸無效，再先兄來時隨身攜帶私人印信等件亦同遭遺失，如有發現作廢，合併聲明如上。

前湖北醫科大學校長陳雨蒼博士訃告

陳博士於本年元旦逝世，定於一月七日下午二時假南市陸家浜路大興街口南市殯儀館大殮，凡博士生前友好務請撥冗參加，不另訃告，特此奉聞（花圈敬辭）

陳雨蒼博士治喪委員會啓

吳興沈宅告窆

先嚴…[illegible]

孝男沈光驥 承重孫沈在昇 女沈珊英 …[illegible]

通訊處 湖州洪濟弄二十三號本宅 上海徐家滙交通大學沈峻先

無錫華宅報喪

…[illegible] 劉夫人…於一月七日…[illegible] 哀子…[illegible] 泣血稽顙

本報爲發表十月份特別贈品壹式叁肆伍陸等獎得獎人姓名住址啓事

本報十月份特別贈品總值七百餘萬元自中獎號碼揭曉以來大部份均已領去茲因發獎日期已於十二月底截止特將已領壹貳叁肆伍陸等獎之得獎人姓名住址發表於後此請 公鑒

號碼	獎別	得主姓名	住址
128967	一等獎	孫曼麗	拉都路417號
103847	二等獎	郭正明	浦東楊思橋北街114號
141364	二等獎	嚴履宗	北京路830弄32號
100401	二等獎	沈玉堂	四川北路興東北里33號
105742	二等獎	張 正	南京西路1164弄58號
136213	三等獎	洗文華	南市金家坊63號
130347	三等獎	秦薇琴	天目路聯和新村12號
148274	三等獎	朱學儒	西七浦路604弄2號
128357	三等獎	張德金	林森中路927弄23號
125890	三等獎	顧安順	浦石路956弄A12號
107065	三等獎	潘淑莊	巨潑來斯路128弄18號
121753	三等獎	殷儲才	南陽橋方浜西路76號
133593	三等獎	王伯源	揚州、省立揚中
126638	四等獎	湯承忠	無錫 中央訓練團
122662	四等獎	勵成康	民國路23號
112898	四等獎	胡慶雲	維國東路312號
103095	四等獎	蒯伯超	閘北大統路758號
129930	四等獎	唐平波	成都路155弄5號
118237	四等獎	葉星丘	新閘路中華新村十二區區公所
122692	四等獎	王 源	北京路106號
109071	四等獎	蔡有根	小西門中華路252弄1號
115468	四等獎	顧其生	南市松雪街16號
131129	四等獎	沈午橋	常州北大街甘棠橋北同大祥內
127994	四等獎	徐品文	泗涇鎮西市
121449	四等獎	徐武根	南市阜春街六號
135850	四等獎	黃仲孝	北江西路桃源坊100號
115719	四等獎	李桂根	興國路249弄一號
123006	四等獎	丁阿二	嘉興高廳弄23號
108949	四等獎	王國賓	新閘路鴻慶里慶昌染坊
138864	五等獎	劉冠生	上海衛生局秘書
123073	五等獎	朱滋鑫	漢口路448弄鑫源祥
109948	五等獎	楊郁華	北蘇州路520弄101號
137537	五等獎	馬毓文	威海衛路155弄24號
136427	五等獎	何華安	重慶路93弄10號
130739	五等獎	楊德發	九畝地劉墳街永慶里八號
139934	五等獎	李永修	紹興路150弄6號
147305	五等獎	吳達人	寶山路暨大
115027	五等獎	賈 岳	工務局人事室
136235	五等獎	楊步程	膠州路125弄5號
136307	五等獎	許澄泉	徐家匯交大
130400	五等獎	侯玉璜	長陽路警察醫院
105930	五等獎	方紹桂	金神父路迎德村332號
127799	五等獎	李冠雄	愚園路579弄34號
140313	五等獎	左柳成	新市街五角場陸軍21師146旅司令部譯電組
136935	五等獎	吳旗源	康定路600弄29號
124192	五等獎	梁錦棠	北四川路海寧路366號
124406	五等獎	徐震山	河南中路34號
114409	五等獎	徐宏順	林森中路雁蕩路1號
122195	五等獎	錢足三	海州路大康第一宿舍108號
145163	五等獎	徐劍峰	仁記路119號27室
112495	五等獎	韓忠佳	中國中路26號
120473	五等獎	施新其	順昌路261號
131597	五等獎	滕伯南	北京東路137號
120775	五等獎	沈景柏	永安街永安坊10號
113939	五等獎	孫人杰	北蘇州路德安里112號
110394	五等獎	施子琴	南市蓬萊路583弄9號
132273	五等獎	吳立樵	浦東東昌路130號
115740	五等獎	尤永濤	山西北路30號
146881	五等獎	鄒志澄	武勝路391號
138462	五等獎	康福藥房	六合路61號
130210	五等獎	潘承圻	交通大學
128510	五等獎	徐秉勇	復興西路299弄1號
129021	五等獎	秋仁煦	浦石路401弄B17號
110648	五等獎	趙如泉	北山西路143號
118045	五等獎	胡 均	南京路餘慶里21號
128937	六等獎	姚震寰	杜美路13號
110713	六等獎	孫穉寬	太康路210弄40號
140884	六等獎	嚴恩佳	閘北寶通路敦家閣路245弄2號
121780	六等獎	巢炳樓	廣東路51號212室
124303	六等獎	張崇禮	華成路215號怡興瓶號
111001	六等獎	謝金林	西馬路東公和里19號
139833	六等獎	南俊羅	崇德路培福里14號
138650	六等獎	吳植璘	南京西路591弄178號209室
141066	六等獎	孫 濟	漢口路50號
139963	六等獎	周鴻賓	九江路210號205室晉興公司
117173	六等獎	沈亨財	北京西路張家宅路福安里63號
115767	六等獎	宋松華	天津路51弄5號
109932	六等獎	呂相餘	河南路天津路永利大樓三樓307室
113719	六等獎	汪春霖	江浦路仁昌里50號廣志小學校
113214	六等獎	朱亦君	牯嶺路人安里39號
114863	六等獎	李寶琦	長壽路1890號
100170	六等獎	陳文英	虹口北四川路廣東街正興里37號
115370	六等獎	丁君達	漢口路同安大樓207號
136185	六等獎	張加興	康悌路康吉里7號
147240	六等獎	黃松生	康定路南姚橋浜46號
105179	六等獎	丁培芳	臨同路慈厚北里30號
109638	六等獎	劉晉發	徐家滙華山路2188號
115801	六等獎	盧錦鴻	南南京路120號四樓312室
114068	六等獎	費映德	南市蓬萊路寄家宅餘慶里三號
118984	六等獎	張仲儀	麥邊路27號
138094	六等獎	康福大藥房	六合路61號
138136	六等獎	康福大藥房	六合路61號
138508	六等獎	康福大藥房	六合路61號
122909	六等獎	是金華	北西藏路安宜村87號
119512	六等獎	趙汝成	中正東路寶裕里一號
115939	六等獎	裘維雲	華山路1177B號泰順記行
128875	六等獎	錢省三	鎮江打索街義大昌號行
139924	六等獎	褚銳根	復興路318弄20號
103723	六等獎	顧鑫若	通州路20號
129314	六等獎	夏銓根	北京西路1213號
125768	六等獎	楊春善	塘沽路747弄6號
154089	六等獎	趙友富	紫金街44號餘泰木器店
130323	六等獎	韓碧曉	市政府116室保管室
140665	六等獎	殷景宏	乍浦路316號
107472	六等獎	陳中權	中正中路四明邨53號
144726	六等獎	徐逸珊	福建中路261弄10號
127659	六等獎	孫民盟	無錫西門外迎龍橋路18號
114630	六等獎	吳 中	渝州別墅208號
109881	六等獎	翟彭年	橫浜橋吟桂里8號
124878	六等獎	潘文才	東長治路922號
128768	六等獎	金江器	徐家滙三角地滙南小學
129425	六等獎	黃恭安	茂名南路99弄1號
105876	六等獎	龔應會	廣東路20號
114756	六等獎	施成偉	河南路56號恆豐昌
116970	六等獎	莊興華	黃河路24號
133447	六等獎	馬志鳴	康悌路166號
131775	六等獎	吳玉麟	金神父路花園坊69號
134414	六等獎	徐重興	建國西路56弄13號
102377	六等獎	樑東興	北浙江路138弄29號
121545	六等獎	嚴成芳	海寧路德年新村232號
104060	六等獎	朱德明	康定路580弄104號
145505	六等獎	殷肇蓤	重慶路177弄52號
102564	六等獎	張夢南	東大名路公平路口959號
126448	六等獎	洪鑫輝	安慶路久安里103號
131040	六等獎	李桂良	常州北大街
143050	六等獎	盛全福	徐家滙路570弄3號
133914	六等獎	吳鴻儀	南京路444號
133036	六等獎	汪 示	天津路富康里11號
141041	六等獎	王永田	平涼路515號
128467	六等獎	李和生	常州雙桂坊65號
131585	六等獎	張仲森	四川北路吟桂里237號
121515	六等獎	李茲道	九江路103號工務局濬浦工程處
133756	六等獎	何衡茂	崑山南星瀆
139156	六等獎	劉東軒	西門路太平橋天和里41號
133213	六等獎	楊逸俠	西光復路2號
127815	六等獎	商 超	愚園路安業花園
106966	六等獎	陸興生	愚園路668弄46號
123296	六等獎	王美娟	[illegible]總家橋東街
142726	六等獎	申報辦事處	南京太平路145號
104283	六等獎	鄭康伯	南通習家巷3號
134251	六等獎	陳明星	曹家渡宋家宅132號
129082	六等獎	丁 山	茂名北路192號
132508	六等獎	朱士鑑	河間路735號後門

整軍建國光明面

從消耗到生產·化破壞為建設

本報特派員　房滄浪

我國勝利已經年餘，但因內亂不已，交通未復，農事半廢，工業凋敝，國內至少還有二萬萬以上的人民，在飢餓綫上苦命掙扎，這現象的確令人苦惱，失望，現當急景凋年，有識之士，對於目前財政，金融，工商業，各方表現的危機，尤抱殷憂，咸望內亂早日救平，交通早日恢復，使一切被破壞的工礦事業，得以迅速復興，使政府整軍裁兵的大計，得遂行無阻，將那龐大驚人的兵額軍費，節省下來，移用於復興農村，救濟工商，振興一般教育文化事業的正途，以解救當前經濟上之迫切危機，同時也應該使若干呻吟，震恐，疑懼於徵糧徵兵急政下之人民，稍獲喘息。這不是奢望，這確是一般憂國憂時志士們的同知灼見。在農村破產，工商交困的今日，如果我們這個化破壞為建設，變消耗為生產的建國大計，不能遂行，而仍須供養二百師以上之兵員，（依據最近報載：國共兩軍現有兵員）爭戰不已，我國經濟的前途真不堪想像，然而所幸於失望之餘，還能從政府實施整軍大計的過程中，看到建國前途的一綫光明，這就是我們今年由秋迄冬，所看到和聽到的，南昌第六軍官總隊萬餘編餘軍官，在集訓期間，轉業前夕的各種表現。這一種編餘軍官轉業訓練的成就，如能廣為風尚，普遍發現於中國每一個角落，我們深信不但我國將來因整軍裁兵所發生的一切軍事善後問題，不成問題，就是那些看不順眼，聽不順耳，打戲館，逛妓院，毀軍站的諸般打風，也許要由少而以至於無吧。

軍官改業 青雲直上

在去年十月勝利剛得砲聲方停，勇於內戰的人們，正在乘機擴軍抓路毀礦爭降奪地的時候，明智的　蔣主席終於不顧一切開始實行了他的整軍建國大計，當時協贊規劃這一整軍大計的高級將領有何敬之，白健生，陳辭修三位上將。在這時期序列第六軍官總隊的總隊部，在一種史無前例的規模下，誕生於南昌郊外唯一名勝區的青雲譜。建始的時期，是十月中旬，最初的名稱，是第九戰區軍官總隊，開始收訓編餘軍官，約為二千餘人。今年元月九日，戰區撤銷，改隸軍政部，始稱今名，當時收訓的第一期各軍師區編餘軍官，及在江西地區無職軍官，共達三千九百餘人，及至四月中旬，該總隊部之隨前總隊長，奉調回軍委會工作，遂以學術兼優，在湘北會戰，著有赫赫戰功之抗日名將，前卅二集團軍副總司令陳沛中將，接任該總隊部總隊長。陳氏先後曾畢業於軍校及陸大，在抗戰初期，即以死守金雞嶺一役，見知於陳辭修，薛伯陵兩將軍。陳總隊長的特長，是堅忍，沉着，能與官兵同甘苦，而且不慕名利，是一位良好的軍事教育人才，所以能獲得上級之信任，學員之愛戴。

中訓團第六軍官總隊少將總隊附張慕椿

總隊附季以勵將軍（特派員房滄浪寄）

准尉與中將 多至一萬二千名

陳氏接長第六軍官總隊後，不久又接收了第二十七軍官總隊及第二度收訓有軍校學籍之無職軍官五千餘人。到了七月底，這個第六軍官總隊，竟多至一萬二千人，為全國各軍官總隊之冠，變變乎成為全國學員最多，學科最雜之軍事教育大集團，而在這一個大集團受轉業訓練的軍官，他們的官階，從准尉到中將，應有盡有，而且他們大多是三九兩戰區身經百戰的將軍們，乃至專打前鋒的排長，連長和營團長。

軍長排長 重度學校生活

他們做夢也沒想到，在抗戰既勝以後，馬上要將他們「編餘」，而且很短速地將他們編入軍官總隊，不管你曾經幹過軍長，師長，或者連排長，一視同仁，來重度那最有規律的學校生活，接受那黨政，交通，工礦，農墾，土地測量，地方行政，衛生，勞動，民訓，教育等諸般建國基幹訓練。截至九月初，由總隊部選送江西省訓團接受上述各科轉業訓練的軍官，計有二千一百餘人。送赴中央訓練團將官班，受訓的將官，計達八十餘人。受土地測量財政金融訓練，以及送往警官學校訓練的軍官，共約五百餘人。此外，尚有在抗戰期間，參加軍中文官工作的五百餘人，已遵命退職，就中頗多品端學粹的大學生及高中學生，現在繼續留隊的優秀軍官，經選派各軍師服務的，亦有五百餘人。目前留隊的軍官，尚剩六千餘人，內有一千五百人，正在辦理第一次退役，其餘則在加強轉業準備中，預計至本年底以前，可以各就新崗位，從事各部門建國工作，以達成復員之目標。

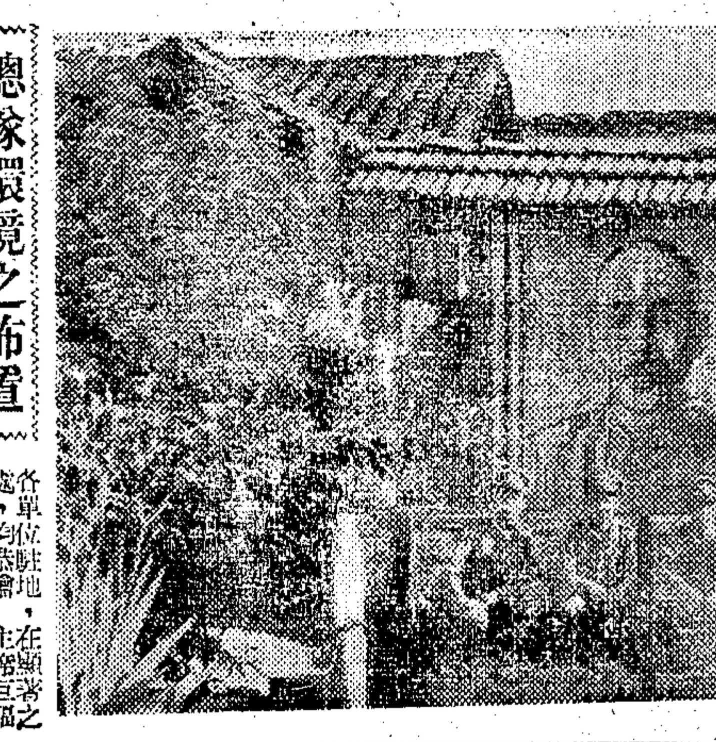

總隊環境之佈置

各單位駐地，在顯著之處，均以恭繪　主席巨幅肖像，以資敬仰。

主席蒞校 讚詡總隊成就

自從　蔣主席於秋初，親蒞南昌，檢閱該總隊全體受訓軍官，並於南昌各界歡迎　主席大會場上，根據江西各界暨省參議會正副議長若干紳耆之報告，公開讚揚該總隊偉大之成就，及優良之軍風紀後，第六軍官總隊的盛譽，已傳遍全國，關心中國軍事復員問題的一般智識份子，亦羨佩政府所訂的軍事善後辦法，已獲得相當成功。但是這一個過去集中一萬二千名軍官於南昌青雲譜附近，方廣三十華里以內，就簡陋之設備，以有限之時間，完成如此複雜艱鉅之軍官轉業訓練工作，與不知耗去該總隊陳總隊長，兩位張總隊附，一位李總隊附，以及數百將校教官若干心血與腦汁，而其成功的因素，則在精神教育之澈底，與夫勞作制度運用之得當。據若干受訓之軍官告記者云：他們入隊受訓之初，大家因懷着滿腔牢騷，勉強而來，大家心裏總不免有點難受。後來因陳總隊長，諸事以身作則，財政率先公開，多為其人格所感動，加之，該總隊日久已養成自覺，自動，自治之精神，人人知恥力學，知難力行，所以雖在例假之日，學員亦多在隊，自修自勵，甚少出外遊樂，所以在南昌任何公共娛樂場所，鮮有學員吵鬧打架情事發生。軍人在一個人口相當衆多的省會，而無霸佔民房，強看白戲，毆辱良民等類有玷軍風紀等事件發生，處今之日，也可說是難能可貴了。

軍中佳話 五世同堂

此外，關於這個軍官總隊的軍官們，在受訓期間的一些趣聞逸事，也值得向讀者們報道一番。他們在上課的時候，有時發現四世同堂或五世同堂的佳話，有好多連排長發現他們過去的營長，團長，師長，甚至軍長，和他們在一起受訓，和異常的親切，感到莫大的興趣，這樣的集訓辦法，的確在古今中外，史無前例。所以像這樣的一種牢騷集團，不久終於無間老幼，不分尊卑，陶鎔於一座偉大崇高的建國事業洪爐中，各隨所好，各擇所需，自然而愉快地，鍛鍊成若干建國新人材。雖然當某一時期，需要在受訓學員中，遴選一批適合到東北或者是綏察等地，為維持地方秩序，保護民衆利益，而充當軍中生活，偶然使他們發生一點疑問：「咦！才說建國，為什麼又單單的叫我們跟帶兵打仗去呢？」但是，一經那誠懇率直和藹的陳沛將軍，如此地解釋道：「譬如造屋建基，必先掃清垃圾，試築修新築路，亦須剷平穢土，今當建國，而狡詐背信之徒竟故為障礙，害吾人民，設不去此障礙，則惟八年抗戰之功，為之虛擲，馴且國將不國矣！」言者尚未畢而淚下，聽者亦不待詞畢，即百脈僨張，切齒以誓曰：「吾人既以身許國，如有所需，罔不從命，警察固願，改業交通，亦大佳事！能從工，礦，農，墾，另闢新天地，乃男兒快事，如轉業地方行政，予我以鄉鎮長工作，而得為民前鋒，亦事之所應為者，吾人死且不懼，縱令擔土荷石，衷心亦必甘之如飴。今果因建國前途，障礙甚重，雖在嚴冬冰點以下之東北，不敢辭行矣！」壯哉軍人，披肝瀝膽，生我死我，悉如國命，教育之功有如此，真不負　主席寄托之殷，而國材之厚也！

第六軍官總隊總隊長陳沛中將（特派員房滄浪寄）

自強不息 奮鬥復興

·蔡文治·

時光荏苒，又屆新春，去年今日，全國正在勝利的狂歡中慶祝元旦，以為八年抗戰，幸獲勝利，從此可以奮發圖強，力謀建設，躋國家於列強之林，誰知僅有一部份人挾持武力，製造內亂，以致勝利迄今，雖已年餘，而勝利成果，人民絲毫未曾享到，國內叛亂，反日趨嚴重，大多數同胞，仍處於水深火熱之中，痛苦無法解除，此誠擺在吾人眼前之事實。

當前目標

吾人在此動盪不寧的國家內外環境之下，來慶祝新年，內心中實不禁其沉重之情，但革命事業，原非一蹴可致，革命愈是接近成功，革命的阻礙勢力，亦愈倔強，以圖困獸之鬥，祇要吾人能堅定信心，齊一步伐，以壯士斷腕的精神，清除反革命及假革命的勢力，肅清一切封建殘餘，剷除軍閥和貪官污吏，土豪劣紳，則革命事業，必能成功，革命前途，一定光明。語云：「一年之計在於春」，個人如此，國家亦何獨不然。值此吉日良辰，余謹提出數點，作為吾人今年努力之目標，願與全國同胞共勉之：

完成統一

第一，要想建國大業，能順利成功，非先完成國家之統一不可。如國家不統一，則社會不能安定，內亂必至頻仍，建設事業，無從著手，而國家之統一，以軍令政令之統一，為先決條件。一國之內，不容有兩個對立的軍隊，與形成割據的地方政府，各黨派如有為國為民之誠意，應即參加政府組織，以政治方式，爭取政權，如以武力奪取政權，不但增長人民痛苦，且將招致國家的危亡。吾人為維護國家之生存，對於任何破壞統一之行為，應堅決反對，不可中其宣傳伎倆，為其美麗名詞所迷惑。

完成憲政

第二，當前的國際潮流為民主，民主主義之理論，為民有民治民享，而三民主義之目的，即在將中國造成為民有民治民享之國家。吾人欲解救人民於倒懸，當務之急，厥為徹底實施民權主義及民生主義。當前民權主義政治建設之要務，在完成憲政，實現政治民主化，吾人要擁護政府召開國民大會，制頒憲法，與擴大政府組織，俾人民得以參政，而奠定國家長治久安之基礎。

促進建設

第三，人類生活之目的，在改善生活，滿足人羣生活之享受，欲達成此種目的，惟有走向工業化，以機器生產，美國建國，迄今不過二百年，然以其注意工業建設，現已成為世界上第一富強之國家，中國資源甚富，但不知利用，以致國敝民貧。今後欲完成民生主義的經濟建設，自以促進工業建設，發展機器，利用機器生產為第一要義。

發展科學

第四，自此次大戰，利用原子能結束戰爭後，吾人必須警覺已進入一新時代。中國已落伍兩個時代，一個是機器時代，一個是原子能時代。吾人欲迎頭趕上英蘇諸國，無疑的要積極提倡科學化。中國過去未嘗不講科學，但因信仰不堅，行之不力，往往一曝十寒，故終鮮成效。日本之提倡科學，初不較中國為先，但因其信仰堅定，教育普及，故科學之功用大見。中國現在工業落後，國防脆弱，其癥結在科學不發達。今後無論國家運命如何，必需大規模普遍的提倡科學，從社會日常生活加以啓迪，使人人能格物窮理，以漸臻於利用厚生富民強國之途，必如此，吾人始能趕上今日之時代也。

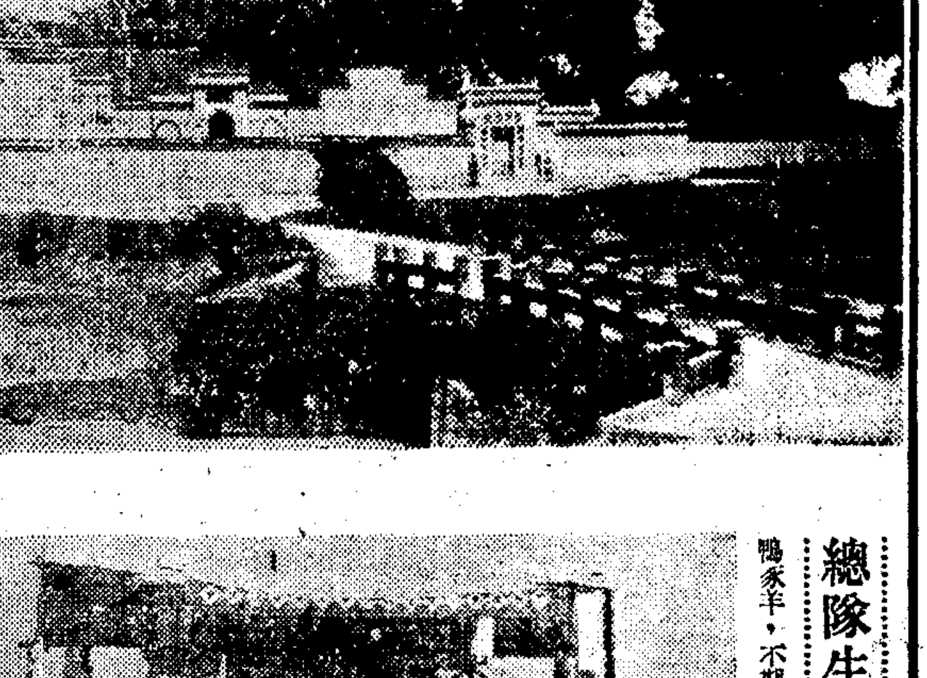

第六軍官總隊部全景

總隊部設於青雲譜，乃唐太乙觀舊址，亦即明季八大山人隱居處，為南昌第一道場。　主席當年戡亂剿匪時，曾駐節於此。（特派員房滄浪寄）

一個美國人看中國

上海英文大美晚報總編輯　高爾德

任何善良的美國人看中國，祇有一種看法，這看法就是必需基於一種親密的友誼，而且必需對於將來寄予很高的希望。

我說這話並不是像許多這一類文章一樣，含有諂媚的意思，我也並不感情用事。我的信念是：中美兩國一向是歷史上很要好的朋友，所以我們不但能夠互相開誠布公的相處，而且也應當這樣坦白相處。

對中國人看法 未敢妄自尊大

本文的開端是實在話，這些話能夠令人愉快，是可喜的事。事實上，還有許多不大令人感到愉快的實在話，如果兩方都能坦白承認，也許能使兩國更蒙裨益。雖然，我並非以一個中國人看美國的觀點來撰述本文，但是如在開端時，我能先想一想中國人對我和我的本國同胞可能發生些什麼批評，或者並非毫無價值。我覺得我們美國人在心理方面，似乎比較在物質方面更易受到批評。我們曾一再給予中國大量的物資和金錢，無論如何遠較我們得自中國者為多——無論是從贈與，或者是從中國人所常常指摘外國的所謂經濟侵略。中國抗日戰爭的勝利，我們實際上幫助很多，雖然有許多中國人批評我們幫助得太遲緩。但是，如說我們的態度有時稍欠謙遜，倒也許在所不免。我們美國人作客異邦，也許在行動上並不是每個人都能處處謹慎。無疑的，有時我們的態度一定會被別人視為倨傲，實際上我們絕非故意要顯得如此，而是別人看得這樣。我們整個民族，的確有一些躁急和不能忍耐的傾向。如果事情開端得不大順利，我們往往就會變得憤怒或者沮喪，當此中國在戰後復興頗為遲滯的時候，這一點也許是很重要的。

這些話決不能包括中國人對美國人所有批評的全部，但是，我希望至少我已說明了我已顧到了這層，也說明了我並未因妄自尊大的眼光來看中國人。我自一九二四年首次到達了那時的北京，以後大多數時間都在中國，住了這許多年以後，我很有機會看出，有很多地方是要引起我自己和我們美國人批評，而同時看到了中國人倒常常自得其樂，頗感滿意。一個普通的中國人享受比一個普通美國人少得多，但是偏會得享福。

雖富於創造性 却不善辦事業

要我說一點美國人眼光中的中國，我就不能不承認：看到了中國人那種心滿意足的樣子，有時我是要忍不住的。如果中國人多感到一些不滿，也許建立一個更好的中國倒會快一些。有些事情明明可以改善，他們就肯加以接受——接受得太容易了。照我看來，中國要變成近代化，這是該國大事改變的若干事項之一。

為甚麼中國人在發明事物的時候，常能如此的富於創造性，而就不能推行那些很好的事業？這是一個使我始終不能解答的問題。許多很好的開端，都是中國人的功績，而後來都不能繼續原來的成就。譬如說，以印刷術為例。中國知印刷術最早，但是這一種極重要的事業，就未能供全中國人民利用，而祇使文化比較高的少數人士蒙其利益。中國的書籍，雜誌，報紙，和別的國家相較，總覺得還是流通欠廣。有人告訴我們，說有許多中國人竟讀不起書，就從這一件事情可知印刷術尚未充分加以利用。印刷術是傳播知識的工具，它將來必能幫助中國的富盛。中國這幾百年來早就應當能夠做到這地步，可是中國竟坐令這很有用的發明變得太專門化，終至沒落了。

一個最大弱點 不能用人惟才

中國早就有開科取士之制，實在是最早的文官制度。但是這個制度也終於沒落，成為毫無用處。照一個美國人看起來，中國無論在政務上或是私人經營上，最大的弱點之一就是好引親友，不能用人惟才。現在就應當回到這個中國自己以前曾領導過的制度。

中國主要是一個農業國家，農夫最多，而農夫是注重實際的。中國人在歷史上一向是一個注重實際的民族，其原因在此。但是似乎他們有點不甚注重實際的傾向，尤其以工業界為甚。以前，上海的工人常常受到壓迫，因為有許多雇主不明白如果工人的工作時間較短，膳食較好，工資較高，結果能使工作的效率增高，而雇主自己也就可以獲利更豐。現在，我們覺得正有相反的趨勢，工人們動輒向資方提出資方所事實上不能負擔的要求，而任何辯白，祇要工人們以為違反了他們的利益，他們就總是一概置之不理。我是一個外國人，我就聽見過有幾家洋商工廠裏，工人們向外國要求極高的工資，他們說如果雇主們付不出工資，那麼就應當把外國人送幾個回去。這種事情就是毫不顧到實際，人家到外國來做生意，目的當然不是送錢給外國。傳教士是來做好事的，情形與此不同，也許有許多中國人的心理有些糊塗了。比較妥當的辦法，還是把在中國的外國商人和在外國的中國商人比較一下。他們出門，主要的用意無非是想好好的做筆生意啊！

走那一條路綫 現在正應抉擇

現在，我要提到現在我心頭最關切的一個問題了。這就是：中國還是準備走嚴格的國家主義的路綫呢，還是想採取比較傾向國際主義的態度？如果是「中國者，中國人之中國」的想法，那麼將來恐怕不能期望別國會給與很大的幫助。聯合國善後救濟總署即將結束，大多數捐贈物資的國家，似乎對這次實驗印象欠佳，而這許多國家之中，美國是居於領袖地位的。許多美國人和其他人士都覺得以後再要幫助像中國這種國家，最好的辦法還是要把這種幫助當作一種生意來做，而不必繼續專門把東西送人。所以中國現在應當抉擇，她不能又採取國家主義的立場，而同時又想接受那復興時所需要的物資。

訂立公平條約 兩國同蒙其利

如果中國還要別的國家的幫助，那麼這些別的國家要求獲得若干利益，是在意料之中的。我並不是說，他們一定要什麼使中國主權受任何損害的特權。事實上並無這樣發展的跡象。許多中國人對中美商約的態度，實在使美國人吃了一驚。這是一個傳統而保守的條約，用意在訂定若干公平的條文，俾中美通商時有所遵循，務求兩國均蒙其利。許多美國人都以為在開始的時候，中國從此約所得的利益，實在比美國為多，因為美國資源豐富，在戰時受到的損失又比較少一點。但是，有幾家中國報紙就表示懷疑，說訂這個商約的用意是美國對華的一種侵略。但是這種侵略怎麼會得成功，却從來沒有人解釋過。美國在這幾年中是「給」——甚於「取」，而且許多人都以為如果要中國站得穩，美國還得大大的捐出一點資財出來。但是看到了中國人中還有人抱這種懷疑的心理，實在令人感覺痛苦，因為，中國人這種心理，正可以促使美國或其他別的國家退出中國，而把自己的財富另想用途。

保持親善互信 控制貿易趨向

在一個美國人的立場，我不願讓別人覺得我太敏感，我也不怕別人把美國的商業計劃，付之最詳備的考驗，看看是好是壞。我祇希望中美二國，能夠保持過去親善的互信，因為這種溝通的心理上的問題，與控制將來貿易上的趨向，可能有相當大的影響。我希望中國不但能表示相信美國，而且，我還希望中國能看出，她實在需要提供出特殊優惠，能使美國資金和技術樂於到中國來。目前的中國，並不是令人樂於投資之地。虧本的機會很多，這是明明白白的事實。中國人自己也很明白這一點，因為他們自己做起交易來，在放一筆有些風險的款子時，他們通常都先要一筆大大的利息。相彷的，如果叫外國到中國來投資，外國當然也總期望得到比在投資的安全較有保障的地方較好的利潤。但是，現在我們就找不到能使美國人到中國來冒這種風險的誘導力。不但他們看不到什麼賺錢的機會，而且事實上中國現在的法律還不准他們把賺來的錢匯回美國。他們受到許多中國政府法令的拘束，如關於得到外匯，進口權，和其他許多許多項目，而這些法規，正在日見增多。所以，在這種情形之下，我們幾乎看不到有什麼新的美國或別國的企業願到中國來冒險，有些人在戰前開設的公司，但他們都覺得維持頗不容易。

大家一起合作 繁榮復興有望

所以，依一個美國人對中國的看法，我祇覺得除了這幾年來所認識的許多私人的朋友之外，實在是相當孤單的。而我這些中國友人也常在遭受着美國人和別的外國人的企業相似的厄運。他們常常要和政府的企業競爭，也常常受到種種法規的束縛。他們為通貨膨脹所苦。我非常同情他們，我並不要建議什麼置美國人在華利益於中國人之上的改革。當前的局面是我們大家都蒙受影響的緊急關頭。我祇建議：在處理中國的各項問題時，中國人應當一方面利用外國人已有的經驗，而把這些經驗與自己所有的很好的各種才能配合運用。譬如說，我們已在美國發現了法規太多徒足以阻礙商業。近來美國非常缺乏肉類，有人就建議杜魯門總統終止統制全國牲畜市場，把私人所有的牲畜予以沒收。他並未採納這個建議，反而倒把一切的配給限制一筆勾銷。當然這樣做法有使物價上漲的不良後果，但至少市面上出現了一些肉類，而且肉業也就漸漸興旺起來。我想中國人也是管制愈少，反應愈好的。如果有人能鼓勵美國人到中國來，而且能使他們來到中國之後能夠覺得是為人家所歡迎着，我想他們就能找到許多願意和他們一起工作的中國人。祇要大家能夠合作，中國的商業就可以重又推動。祇有在商業能夠迅速進行之後，恢復繁榮才有希望。中國人是和美國人一樣的，祇有恢復了繁榮才能享受到人生的種種快樂。

總隊生活的幾個鏡頭

（上）各大隊每月聚餐一次，並舉行遊藝，藉以鍊成團結，調劑生活。圖示：大隊舉行聚餐時之盛況。（中）總隊排球隊，經常與南昌各界舉行球類比賽，以完成體格訓練，並培養集體戰鬥精神。（下）小塘一角，饒有農村趣味，鴨豕羊，不期而長。圖示：隊員業餘畜牧生活一斑。（本報特派員房滄浪攝寄）

東北教育

本報特派員　韓濟滄

瀋陽航訊　十二月廿八日

教育部所訂復員計劃，在永吉設立「國立長白師範學院」一處，卅五年八月間，部聘方永蒸為籌備主任，院址以接收偽滿「吉林師道大學」原址撥充，現已招生完畢，正辦理就學事宜，不日當可開學上課。

部訂在長春設國立長春大學一處，輔委會於六月間派楊致煥，姚彭齡，高士嘉三委員，赴長接收偽滿各大學，並就完整的校舍，作為長大籌備處，進行籌備事宜，八月間，教育部聘黃如今為籌備主任，黃於八月下旬抵長，當即展開籌備工作，延聘教授，修復校舍，幷辦理學生甄審入學事宜，現已大致就緒，即可開學。

商船學校

「葫蘆島商船學校」全部房舍，現由美軍和聯總駐蘆辦事處佔用，美軍須在遣僑工作完成後，纔能退出，聯總工作亦須來年三月可望結束，目下尚不能全部騰出，經至再交涉，始由聯總騰讓房舍一部，作為保管校舍人員宿舍，一俟上列兩部人員讓騰後，即可全部接收，並以該校原有學生一三二人，亟須設法安頓，以免失學，且是預航海人材，為國家所急需，部准就該校原址設「國立葫蘆島商船學校，」並由吳聘王時澤為校長，刻王校長業已抵瀋，接洽籌備事宜。

蒙旗

蒙旗同胞，遠處邊陲，對於中央政令，每多隔閡，為了提高他們的智識，以收固國建邊實效，特呈請教育部設立蒙旗師範專科學校一所，部令嘗在四平街，或長春籌設「國立蒙旗師範學校」一所，已由部委戚彬如為校長，預定明年春正式開學，當於建國工作，有所裨補。

安東省已經收復，教育事業亟待復員，關於高等教育，輔導委員會，前會請准教育部，在安東設「國立安東農工學院」一所，可容五百至七百人，業派院校接收專員劉育五，去安東辦理統一接收委員會安東分會教育組事宜，並即代為查勘農工學院院址，現並奉部令派督學孫愛棠，負責前往安東視察，並籌備該院成立事宜。

學生都很能奮勇護校，因之原有設備，大致未受損失，特就原有規模，改為「教育部瀋陽青年復學就業輔導處中學進修班」，以收容原有學生，並經派郭心秋為主任，負責整頓。

財政部鹽政總局公告

局產（卅五）字第五八一號　卅五年十二月卅日

查予規定如下（一）辦理區內鹽運商人於組設字號時應向該管總務機關申報登記其登記手續由本總局統籌核定（二）[illegible]

局長　繆秋杰　副局長　曾仰豐

上海市地政局佈告

字地三（36）內字第5659號

查本市房屋租賃管理委員會業已移交本局接收在案凡租賃糾紛案件各當事人如欲領回以前繳來之證件仰於三十六年一月底以前憑收據逕向四川中路六七○號本局第三處第三科領取特此佈告週知　此佈

中華民國三十六年一月　日

局長　祝平

上海市參議會公告

總字第二六號

各參議員公鑒：查本會第一屆第二次大會定於三十六年一月六日上午九時起於本市安和寺路正始中學舉行務希準時出席除另函通知外特此公告周知

議長　潘公展　副議長　徐寄廎

中華民國三十六年一月五日

中央信託局代理出售 政府物資財產委員會 第七十二次定期標賣物資公告

標字第76號

物資名稱　棉紗棉布棉織品

看樣日期　一月四日——六日

投標日期　一月七日上午十一時止

開標日期　一月七日下午三時

本會地點　廣東路八十六號（四川路角）三樓

注意　以上標賣各項物資於看樣時先行公佈底價

交通部郵政總局駐滬供應處招標公告

第九五號

本處需購辦下列物品：（一）美國貨760×20汽車內外輪胎三十套（二）美國貨700×20汽車內外輪胎三十套（三）黃鉛三百擔凡願承辦者須於一月十日前至本處領取標單限於一月十一日下午五時截止收件

處長　巴立地

行總機具裝配工廠改用職員新證章工人新臂章啓事

本廠自三十六年一月一日起改用職員銅質新證章及工人布質新臂章所有三十五年度舊證章臂章一律作廢 [illegible]

行總機具裝配工廠三十五年度證章銅牌臂章作廢

有C.E.W.白字下有行總機廠四字 [illegible]

吳縣蠶種業同業公會三十六年春種定價通告

決議依照成本定價 [illegible]

中國航空公司招考女性飛行侍應員啓事

本公司為開闢國際航線需用女性飛行侍應員名額資格規定如下（一）高中畢業有護士經驗者為更佳（二）實足年齡二十歲以上至二十五歲尚未結婚者（三）身長五呎一吋至五呎五吋體重在125磅以下（四）儀態端莊體格健全不戴眼鏡（五）能操流利之國語英語並能講其他方言願意應徵者可於一月七日起至八日止隨帶學歷證件及二吋半身照片二張至天津路二二號本公司人事課報名

上海市營造工業同業公會緊要通告

啓者奉上海市財政局通知 [illegible]

保安公墓

[illegible] 汽車直達・風景幽雅・收費甚廉

辦事處　中正中路 [illegible]　電話：[illegible]

黃益壽醫師

專割包皮

花柳　皮膚　性病等症

（主治）

中報分類廣告

▲刊費廉　▲收效宏

每行特價七百元

▲電話接稿▼

請撥九三二四八

電影與戲劇

每星期日出版

談笑劇

管玉

自「升官圖」演出後，笑劇就被繼續不斷地搬上了舞台。據說是話劇的過渡時期，用笑劇來維持這危機的。但是，「升官圖」之所以能賣座，並不完全因為是笑劇的緣故，而是為了它的內容與觀衆的生活有密切關係，也正是說出了觀衆心中所要說的話，因而造成了它空前的賣座紀錄。

抗戰八年雖然勝利，烽火卻還是遍地；人們的心理上，誰都有一層陰影。因此「笑」就成了精神上所需要的了。但是無意義的「笑」，並不能袪除人們心理上的陰暗，只有代人們說出心中憂鬱和苦悶的。「笑」，才是人們所需要的。

正在上演的「結婚進行曲」和「裙帶風」就是兩個笑劇。

「結婚進行曲」

這是描寫未結婚的單身女子找不到房子，結了婚的又找不到職業，雖然作者在最後一幕中是用悲劇的形式來作結尾，但他並沒有離開這劇的主題。

黃瑛是一個入世未深的女孩子，對自己的前途充滿了希望，她有光明的理想和豐富的幻想，但現實的社會到處給她失望和碰壁。這不是黃瑛的錯誤，而是社會中的怪現象在阻止她，欺騙她，不讓她走上她自己所希望的道路。

有很多智識份子婦女在學校時代，都有着遠大的計劃，但在結婚後，生了孩子，這些計劃都化為烏有，她們直覺地把破壞計劃的責任放在結婚上，自從看了這「結婚進行曲」以後，她們會看出這責任不在結婚，而在「社會問題」。

「裙帶風」

作者以諷刺的筆觸，無情地畫出這一幅醜惡的圖畫，告訴了無數失業的智識青年失業的原因。他寫官僚們利用女太太們的裙帶關係，做昇官發財的階梯；也寫出了利用裙帶關係做謀事和晉級的手段。為了這幫無恥的官僚們任用裙帶上的關係人，才使有才能的專門人材無法去實現自己的志願。

這裏附帶地寫出了官僚們的昏瞶：剛有一個概念，就決定行動。所以弄出很多笑話來。

這劇中的演員都演得很好，惟演陳白琪的女演員，時常忍不住地笑，破壞劇中情緒不少。

論天蟾的失策

馮長

天蟾舞台程譚之局下來以後，接着即以高盛麟挑大樑；袁世海，楊菊蘋輔之，業已於日內登台。

其實這一次的計劃，在總綱上說是聰明的，梅蘭芳在「中國」賣二萬，麒麟童在「黃金」售一萬二，高盛麟只賣六千比麒麟童還要多對折，天蟾的座位多，薄利多賣，自能戰勝麒麟童，也不致敗於梅蘭芳。

但是他們在細則上是失策了，因為他們放棄了閻世善，而換用了楊菊蘋，我們且慢談閻世善的好處，且談楊菊蘋的不當。

第一，楊菊蘋風騷既欠勁，嫵媚又不足。論她的號召力，她在海派戲中早已失去了這一點，何況再論她的京朝戲？她會「紡棉花」，也會「大劈棺」，但始終不會以此成「名」在號召方面她更難以為力了。同時她是郭玉崑之妻「看」容對她更沒有多大胃口，除非天蟾每天晚場讓她在台上跳一次「五脫舞」（比吳彼蘭多一脫），也許還可以拉幾十個觀衆。但是這又是絕對不可能的事情。

第二，楊菊蘋的唱，其根底功夫等真正平劇藝術的形容詞，我想還是不用為妙。最簡單的一句話，在這一點上楊菊蘋是無論如何根不上現在天蟾的班底麒運芳的。

第三，天蟾請楊菊蘋的原因，也許有一條是為高盛麟配戲，她有什麼可以配呢？最普通的不外是「翠屏山」和「武松潘金蓮」。試問就這兩齣戲來說，在今日的上海，還是高盛麟來唱能有強大的號召力？還是楊菊蘋來唱能有強大的召號力？還是高楊兩位合起來唱能有強大的號召力？這三個答案自然都是「不是」。只要看第一晚打泡戲便成，高楊的「武松與潘金蓮」祇能唱在壓台，而且後面還補上一齣「連環套」。由此可知「武松與潘金蓮」在高盛麟的號召力上（我這裏並不談他的藝術）最多是一齣「贈品戲」或「附屬戲」而已，既是如此，沒有號召力的戲，在營業上說省些錢得了；在藝術上也該講究搭配，則以該用錢運芳已經足夠，又何必請教於楊菊蘋呢？

從上三點，楊菊蘋似乎是不該聘請的，我們現在再談閻世善的好處。

第一，他有最好的武旦根底，（南北第一武旦）就藝術說，應該請。

第二，他在天蟾對三層樓及後排的觀衆有絕對把握的號召力。天蟾舞台三層樓及後排的座位又多，又寬。假使天蟾每價便宜，對前排觀衆也有相當的號召力。所以說如果能好好利用閻世善，天蟾門口一定有很多人為着要看閻世善而買票。

第三，他的戲如列在壓軸，他一定肯賣力，愈賣力，不論前排後排愈是有人看，祇有高袁同台時，他沒有列在壓軸的機會，其他生旦來了，他又臉為班世超的位子，那就失去他的效力了。所以該聰明地利用閻世善。

還有演到「大泗州城」，「楊排風」等戲，他也有特別號召力，應把他放在大軸，高盛麟配狄孫與楊六郎；角兒排角兒該是更聰明的辦法。而且要閻世善更有號召力，要閻世善的戲更賣錢也祇有高袁合作的時候，因為在今天的高盛麟，他是肯配的。過幾天他紅了也許不肯了。凡是名作，絕作，該用列大軸的方式來捧他，纔能露出該戲的最藝術。

新片漫談

馬博良

「海盜」

卻爾斯勞頓綽綽有餘的演技是那串相同的陰影籠罩了他，殘忍，狠毒，刻薄，刁惡，陰險，僞善，這個海盜頭兒與其他海盜頭兒大同小異。只有一點迥異：他要做一個貴族，一個紳士，處處企圖擺脫他表面的粗野，絕無「自由萬歲」中潘卓維拉的真率魯莽和狂放。所以他不是英雄，於是一個龐大的黑影掠過他的生命，傑特船長完了。這種角色相當普遍，不比潘卓維拉的有血有肉。這裏沒有一點人間的燈火，如果我們把它列為新年戲目的最佳者，那還是為了我們童年時代潛藏的冒險的好奇心。導演追隨編劇的意旨，未曾利用高潮，只是順次序的一幕一場的介紹下去，總算整整有條，最觸目的是那本黑緒簿，名字劃了一個又一個，可惜導演未加一個花頭，讓別人把傑特之名加上然後劃掉，否則就更有力了。

傑特一角個性之特別，在卻爾斯勞頓演來真是易如反掌，但是太從容了，刻劃便無驚奇的地方，稱職而已。命道夫史谷脫的梅西和白蓓蘭勃立登的安娜，純然是陪襯者一流，點綴點綴，命道夫依然保守定型，白蓓蘭亦不及「貞女恨」中的修道女。倒是其他幾個配角甚佳，萊斯諾奧溫的「紳士的紳士」，飾海盜頭兒普賽的長臉人，飾海盜頭羅倫蕭的，都有聲有色。

「彩鳳清歌」

狄安娜竇萍的繼起者瓊麗絲蓮媚曖無媚一型的少女明星至今仍受歡迎，可是在初中時代歡喜狄安娜竇萍的人，如今開始偏愛新興的瓊麗絲蓮，狄安娜巴里摩亞和杜娜李德，狄安娜竇萍的火花漸漸熄了，我們如今對於她已失去過往的期望，不再向她的發胖的臉做夢。「彩鳳遊龍」是喜劇作風，狄安娜尚有可觀，到「偵探小姐」「聖誕節」已經平庸無奇。「彩鳳清歌」的五彩也挽救不了，她的臉不宜彩色，還是黑白片裏來得嫵媚可愛。導演勞勃李恩，倒底是小匠，不能運用開末拉，介紹故事程序平板之至，編劇處理題材只有一點脫俗，就是浴室洗澡出來依隔室唱歌女郎，誤認老婦，將故事轉了一個灣。裘維芙茲恩的作曲尚屬動聽，因此狄安娜在馬車上歌唱而來，輕快自如，男主角勞勃潘琪平平，班金泰米洛夫這一對寶貨，雖是小丑，尚不討厭。

我就喜歡它一個場面，正如我愛「合家歡」這張歌舞片一樣。那是花樹濃茂，太陽來到山野上遊戲的時候，狄安娜穿了白衫子，驚於明媚的自然風景，不禁引吭高歌，我們到了山明水秀的境界，常有放歌的胸懷，狄安娜的歌唱正是我們的心聲。其次，在溪邊一曲戀歌，狄安娜的臉上確有情愛的光澤，是她過去光榮僅存的一朵薔薇，是青春在美麗地閃爍。

「雙鳳緣」

彩幕缺了五彩，瑪麗蒙丹減色。黑色的舞扇半遮半掩，黑色的舞衫飄飄拂拂，黑色的星眼朦朧開啟，瑪麗蒙丹活了一點，不像童話世界裏的公主那樣是個偶像，可是沒有五彩，瑪麗便覺減色，太長的臉，沒有誘惑力的新裝，瑪麗蒙丹吊着的眼波悅惜，蘇鳳蘇卡倒顯得勝利了，「雙鳳緣」較之「莎樂美」有數倍的簡陋，零零落落，稀稀疏疏，而不緊張，神秘，沒有氣氛，沒有高潮，只有窘意班白莉發强拖警佐常梯直闖而於盡一場，較為有力。比之「魔鏡擒王」，「雙鳳緣」顯着差，這怪不了瑪麗蒙丹，導演編劇監製不能辭過，譬如藤蔓一角，根本就是多餘而且討厭！

「禁宮迷魂」

「平地青雲」拉開阿拉伯禁宮的黑幕，瑪琳蘇德麗的一場玄腿舞，勝人至深，其次再說「一千〇一夜」，倒也不少禁宮佳麗，爭妍鬥艷，「禁宮迷魂」裏就沒有這些迷魂場面，既無麗者，亦無悅耳歌舞，瞎姆陶西名不虛傳，但也無能為力，瑪麥絲惠兒徒具美色而已。丟開這些，亞傳考斯坦納的噱頭尚多，單談令人捧腹一點，雖然不及「眞假姑母」，倒也能得過去，如此而已。好萊塢的滑稽片正到何處去。不知何處去。

藍馬和劉琦在「天堂春夢」中

關於崑曲

向培良

（編者按）：這是向培良先生來的信，對本刊去年十二月十五日玄廬先生的「崑曲盛衰觀」一文有所商榷。編者把信中與該文有關之一節刊登，作為學術研討。

玄廬先生的「崑曲盛衰觀」一文，因篇幅關係曾被編者刪去一部份，如：向培良先生舉出之第五點，玄廬先生曾在「數幕」之後，加括弧說明，即「散曲」等字，被編者刪去，深致歉意！

我於此道頗欠博涉，但可以指出玄廬先生的文字幾乎每節都有錯誤。

一，楚詞與漢魏樂府實有大距離。所謂楚歌，並不列入楚詞中，西漢初期樂府如房中歌，郊祀，鐃歌等與四言詩絕無淵源，如何籠統說：「再變而為漢魏樂府？」

二，「宋詞演變為元曲」不知有何根據。曲如鼓子詞，轉踏，傀儡等早在北宋初年就有了。

三，參軍蒼鶻戲，文獻極多，如何可說：「內容如何，已無從考證？」

四，曲有劇曲，散曲，散曲並非代言體，元明作者極盛，如何可以說：「曲為代言體，有唱詞，有道白？」唱詞為曲，道白並非曲也。

五，「每一劇本分為數幕」不知為中國何種戲劇（話劇例外）。

六，「今所傳之崑曲，已非元曲之師」，不知是說什麼。崑曲的崑字，指一種唱腔，非指戲劇體裁，故根本不能與元曲對舉。

七，「明人雖欲復古，而不能脫離其窠臼。於是曲有南北之分」。不知南曲實早於北曲。南宋永嘉雜劇又稱戲文，發展在元曲之前；為何到明人纔有「南北之分」。就是玄廬先生所認為開其先河的琵琶記，寫作時也在元末亡以前。

八，「雜劇謂之北曲，其體裁多仿元人遺作」。不知道「元人遺作」不稱為雜劇，還稱作什麼？

九，「傳奇謂之南曲，高則誠琵琶記開其先河，初明荊劉拜殺，繼之而作」。這幾句話又犯了兩大錯誤。南曲（戲文）存目極多。南宋作品亦有小孫屠等三種傳世。荊劉拜殺四種，除出記（拜月亭）外都在琵琶記之前，即都在明建國以前。

好了，已經寫到九條，不必再往下寫了，我國以九為數之極，所以不必寫到十條，但所記還不到原文三分之一！

找尋人物性格

典型的創造：所謂典型，就是在社會上由於特定的經濟條件，職業生活……的相同而聚集在一起的一羣人物，例如：農人羣、工人羣、商人羣……每一個羣裏因為他們職業、生活、習慣……的相同，因此在說話、動作，甚至於皮膚、衣著……都有共同之點，這些都是代表他們一羣的特點，這些特點是給作者們最好的材料，這時候創造成的胚胎就是「典型」的。

個性的創造：每一角色除了他自己階層所共有的特點之外，由他身世、年齡、強弱、性情……等的不同，因此就產生他獨有的動作、語言、性情，所以一個作者除了在羣中創造典型外，必須向他自己角色獨有的深處掘發。

外形的創造：人類有希多的類型，高矮，胖瘦，兇惡，俊醜……而在說話的態度上，動作的習慣更是各盡有殊，強盜有強盜的相貌，小偷有小偷的舉止，偽君子有偽君子的態度，艷婦有艷婦的妖嬈，淑女有淑女的恬靜，因此，你想使你的角色給觀衆以深刻印象，你也得注意你角色外形的創造。

內心的創造：一個作者光是貫注在角色的外形上還是不夠，必須更進一步注意他生命的內裏，一個人物的外形的舉止言談一定有着他內心的思想情緒，作根據。一個憂鬱的漢子和一個愉快的富商在內心的情緒上根本不會一樣；同樣兩個農人，也同樣是瘦瘦的，然而他們經過的事變各有不同，因此在內心上的表現，決不相像，光有外形的人物只是有軀殼，有了內心纔算有了靈魂。（高衡）

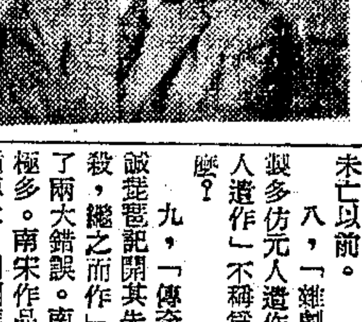

「裙帶風」一主角：馮喆

光的性質

文泉

兩千餘年前，亞里斯多德解釋光的性質謂：發光體為運動之起點，於其四週「媒質」中生起波動，漸傳漸遠，乃達於人目。牛頓初亦不致信，西紀千六百七十八年荷蘭人海維斯亦重提此說。及後英人耶恩法人佛蘭奈爾均詳為推闡，解釋一切光象，始有今之定論。

光之發生，或由電化，最主要普通之原因，則為體高熱，而俱起，熱本為物質之急速振動。此波動及四周媒質，而成輻射波紋。如石之投水，漣漪遠起。運動益急，發熱愈高，動浪愈短，入目乃見其光，由橙而黃，以至純白。依彼光波長短，而異色覺。通常光傳至第二處媒質境面時，必反射其一部，是為光之反射，如受光面極平滑而若鏡若水，則反射亦極有規則。即投射角大，反射角亦多大。若受光面稍不平滑，反射方向則無規定矣。因有此亂反射之作用，吾人生活上乃能獲得如許便利，如室內雖無日光射入，而由蒼空反射之，遊廣又反射之，一切物面又錯綜反射之，仍能保持適當明度，各物亦均非黑影，而顯此形體畢露。

物面反射，其投射角愈大，反射益愈强。水面射光成垂直時，反射光千分之十八；成三十度時，猶不過千分之十九；至八十度而反射千分之三百三十三，九十度則反射千分之七百二十一。吾人臨海，見近處蒼碧，遠則茫然；又河中樹影，近晰遠糊，皆屬此理。

光綫過第二媒質時，其方向必略有轉折，是為光之屈折，有此屈折之物理，吾人遂用三稜鏡而分散白光，得赤橙黃綠青紫之彩色光帶。使吾人得知以上諸色素與紅綠青之三原色。朝露映日發為奇彩，雨過天青又有虹霓，乃至飛沫流波成異色之迷，便依茲打破。原來都是空中水沫分光的作用。

除分光作用外，光亦能因空間微粒分子而分離，而變幻成各種色光。如滴牛乳於水，攪和使混，再承以光，則見水面微帶青色，杯底則略帶橙黃色。此理即為光波中較長之赤橙黃色，對於較小之微粒無所衝突，安然而過，較短之青紫，則被阻折回。又如炊烟襯以村舍樹木，則黝然以青，托太空則曖然成黃。此亦為烟中炭素微粒之分光作用。同理，夜氣混濁，或有陰霧，遠見燈光為赤色，漸近則為橙色，愈近則為黃色。故遠景難得純色，而為微粒分折所冲淡。美國舞臺與彩色電影中，則常噴微粒於色燈下，換取彩色雲霧之幻感。而我國舞臺上所能發現者，唯極不衛生之灰塵而已。

羅斯福

新方

誰扮演這位大政治家美國已故總統羅斯福，他一生盡瘁於謀世界之和平，在世界的歷史上他的事蹟當然是永遠不朽的。美國好萊塢各公司早有將這位世界偉人搬上銀幕的計劃，而所以遲遲未實現的原因，一方面係由於不可草草從事；另一方面是因為不容易找到一個適當並勝任的演員來扮演這個銀幕上的「羅斯福」，據說最初選的是里昂巴里摩亞；後來因羅斯福夫人的堅決反對作罷，她所持的理由是說她丈夫生前最後一次大總統選舉時里昂巴里摩亞是站在反對黨方面的。好萊塢米高梅公司當局最後選取了一位僑居紐約的英國演員來擔任，泰萊雷爾爾（Torrey Tearle），無論在外表上，姿態上，都很像羅斯福，由他來飾演，各界的輿論認為是一定可以滿意的，羅斯福夫人亦不反對；但她要求電影公司當局注意銀幕上的「羅斯福」不能在正面拍，而以四分之三斜度拍出為最佳，公司方面接受她的意見後，這部偉大的傳記片現已定名為（The Beginning & the End），羅斯福氏雖已死，但他精神不死，他的一番事業又足為後世代代景仰，所以這個定名亦是選得很好的。

中西大藥房 福州路山東路口 每逢星期日照常營業
日曆大贈送 購貨一萬元送一組
補品：買一送一 九星維他命麥精魚肝油 維他命牛肉汁 九星維他命乳白魚肝油
木樨花香水 新到廉售
痰敵 老牌咳痰 廉價部
一條龍
因為有這一條龍商標的，才是眞正的古龍法國印花

民生實業公司 船期
本公司民衆輪原定一月六號結關七號直放基隆現因該輪須修理擬改在十一日結關十三日開基 洽裝貨物請逕至中山東一路九號本公司 電話13555

大華輪船 每逢星期二四六下午二時開往寧波
搭客裝貨請向北京路506號本局接洽船泊外灘13號碼頭 平安輪船局啟 電話 九一四六四九 九一七七三

渣華郵船公司
M.S. "Tjitjalengka" 准於一月九日開往香港•小呂宋•孟加錫•吧城及泗水等埠
S.S. "Philae" 准於一月十日開往香港•小呂宋•新加坡•哥倫布 Aden; Port Said Genoa; Marseilles, Le Havre, Antwerp, Rotterdam, Gothenburg, Oslo及Copenhagen等埠如蒙賜顧請駕臨本公司接洽可也
四川中路一三三號 電話一六二四七號

太吳輪 直放基隆
准于元月六日星期一結關 船泊廣東路順碼頭 裝貨搭客請駕臨本公司接洽 太平船務貿易公司啟 電話一三四一七 一九九八

達興輪船 第五次 准一月六日星期一晚 直放九江漢口
行駛穩快招待週到 船泊南市大達碼頭 裝貨請至中山東二路四號（靈法外灘）本公司接洽 電話八四五四五 達興商輪公司啟

新瑞安輪船 一月五日午 直放溫州
搭客裝貨請向中正東路中匯大樓111號本公司接洽（憑卡證上船）船泊南市大達碼頭 瑞安商輪公司啟 電話85037

S.S. "TRESILLIAN" 已於一月三日由英國抵滬停泊浦東藍烟囪碼頭 請各貨主持提單至敝公司折換進口准單向碼頭繳清費用以便卸貨為荷 太古股份有限公司

茂利輪船 本月五日下午一時開往舟山 海門 茂利輪船局啟

衡陽輪船 一月六日夜開（往）舟山 海門 發灣石浦 裝貨搭客購票請至中正東路60號

三北公司 明興輪 一月六日開往寧波 船泊南市十六舖 三北輪埠公司啟

M/S STRINGVILLE 輪定於廿五日開往香港紐約等埠 貨客如欲裝貨請洽 順亨洋行船務部啟

衆航輪 一月七日 直放基隆 裝貨接洽請至虎丘路（博物院路）三九號 電話一二六〇五 衆航輪船公司

肛門病 劉立志醫師
萍鑒 招尋 待聘 分類廣告 靜脈注射

六合公司高價徵求 測量儀•顯微鏡•照相機 林森中路四八六號 電話八二六六二
聘請工廠機械保全人才
聘 家庭教師 女
徵求鋼琴 徵求出版同志 廢影片 樟腦 徵純鹼 栗柴
注射 聘請 徵求
同華藥房 白蘭地 威士忌 延興西藥行 木器 高價收買
聲明 沈鏞律師 代表 陳亞飛 君置產 被竊聲明
董菊梅醫 脫離關係 弟兄 武居界成立 士佛進 世林教告
遺失 遺失車照 中華汽車公司 遺失牌照 招生 第三劍橋 後日上課
百樂門舞 嚶求舞所 施氏英文專 新華 拍賣
滬西拍賣行商關門大拍賣
召頂 急讓 大馬路 法大店面 廉頂 高尚住宅 拋急 名頂 房地產 租 讓 名租 名盤
急讓 高尚洋房
廉讓 公寓 急讓 讓急
賽璐珞 針織衣廠注意 襪針 贈
江灣元豫正醬園 電話87548
惠大木器聯合批發所 專做紅木
大量毛絲羊 出售回 出售
大鑽戒 一只 翻光 白淨 陸天寶 T.81805
舊雨 出診 免費 券 送 贈 大華 打字 租 無線電 81453 寫眞
潘維鍔醫師 專治 外科 痔科 花柳
自由車 道奇新卡車出售 1946 WF32 汽車
澳洲 閩中 電話18598
江西臘肉廉價出售 原價六千減售每斤四千元
新到 大衣 美國西裝 認痛 出售 電話11828

春秋

草書草說

張枕綠

「字如蚯蚓當龍蛇，蠢殺天師是本家。我亦點金無別術，塗塗換白花花。」這是往年自題潤例前的小詩，曾有同文戲稱我書爲張天師靈符者。的確，草書連綴寫來，形同符籙，其不易使大家認識，尤難普遍應用是事實。一般人所寫的草字，頗多是草草不恭，各自草其草罷了。

舉一個例：賢如林語堂先生，曾刊我（署名張息）的「草書草說」在他編的「人間世」上，所有題目，目錄，及各報廣告，全都蛇變爲「草書學說」了。明明是雜文，一變其面目爲道貌岸然的學說，大概是我第二個寫得草些的「草」字被誤認了。

草書愛好者如我，也希望草書大衆化。可是大家應用的草書，雜以破體，小寫，簡筆，甚至帳簿體的寫法居多。「蝦仁蛋炒飯」的正規草書，在菜館帳房忙不開交的筆下，遠不如「虾仁旦反」之省便，並爲食客所熟識。當菜上的花色名目習慣寫草了些，一般人就對之瞪目不知所云。教育部一度推行標準簡體字，尚即收回成命。今賢提倡草書爲爭取時間，我絕對表示崇敬，測其爲上乘說法而已。

在藝術觀點上，書法原是我國特有的藝術，草書尤佔一切書法之勝。草書既與畫理更相通，美術條件也格外完備。若欠藝術天才與學養功力，那能寫成一幅唯美的草書作品？所以草書是藝人之事，儘可終身以之。我們先要提倡的，是怎樣使大家對草書增加興趣。

前人說過：「楷書如蹲，行書如行，草書如奔。」寫草書宜疾速如奔是不錯的，但只指示了一部份。一字之草法有多樣，須因地以制宜，字與字間大小疏密應配合，行與行間相使相讓發揮酌，非儘奔可了。況且草書的姿態，或放浪如江海，而或堅定如山岳，或流轉如游絲裊裊，又或古拙如蒼石斑爛，閒意到筆隨，略無疑滯，而紆迴頓挫，骨力來周，誠非一奔所能盡。想到張旭觀舞劍器而草書長進，文與可見蛇鬥而悟草理，都與奔無關。我以爲不如說：「楷書如坐，行書如步，草書如舞。」

東坡酒後作草，覺有酒氣拂拂自十指間出。懷素自叙說：醉來信手兩三行，醒後卻書書不得。神來之筆大都產生於烟士披里純，這是文人藝人的常事，不獨草書家爲然。

草書名家雖不世出，然取前人規範，展自己機抒，應得今人勝古人，爲什麼晚近草書人材這麼的寥落？而東瀛人士反多研習講求，他們搜印我國的書畫碑帖極廣，徵博採之能事，大有草風東漸之勢。這麼看來，我們姑綴客求特出的草書家，而以提高一般同胞的智識水準尤爲急務。

湖上

——旅滇小記之三——

林咏泉

秋天了。

平漫的稻穀，都因爲牠們豐富的果實的擔負而低下頭。褪成殘黃色的衣裳，也零亂地任秋風撕撕扯扯，有的更相依而臥着。一些青春地蒸龍煥發的陳夢；幼小時秧田中嗚奏着淙淙的雨滴聲，以及蹦蹦跳跳的蜻蜓徘徊顧盼的情景，都只有在這種垂老的假息中去回憶。

坐鎮在三牌坊的石獅子，如今卻移在昆湖小學的門首。當年雄視蒼衢的行人，也好像爲那一時一兩個自稱爲「王」的官吏助威的無生物，如今也只好屈蹲在低低的門首，任那些初識之無的孩子們所撫玩與嘲弄了。時代的變遷如此，思想的變遷是否亦將如此？我們不知道此後還有想踞獅爲王的孩子嗎？

到大觀樓門前時，仍是靜靜地，這怕因爲不是假日，所以幾乎不見遊人，有的倒是一兩對相約談情的伴侶，他們是不願與別人打照面而特別選擇一所僻靜的地方，竊竊私語着，以及準備另一些可能的發展。也還有急急忙忙乘着一隻小船，做着水上的幻夢，尋覓着另一種溫情的青年男女。唐繼堯乘馬的銅像；樓門的長聯；動物園的虎豹與孔雀，猿猴與黑熊；以及所有的佈置與建築，所有的花花草草，是不被他們所注意的。

接近樓邊的草海，常爲遊人的目的地，而也多半因爲到那兒可以乘船，爲了在這茫茫的海中——滇人呼滇池爲海——去體味那「放洋」，那「乘風破浪」的況味。十幾隻小蓬船，停在未經特殊建築的小碼頭的柳蔭下，在靜靜地候着顧客，他們的主人更在湖邊的狹路上，兜攬着生意。寂寞的湖邊，便時常被他們爭論價錢喊嗨的聲音所擊破。

到湖上了，平靜的湖水，被閒情地不經意的小風吹起了紋縐。也因爲船的推進，總是有兩股微捲的髮絲在船底兩側分開來。有時風吹得大起來，所有的水面，都在激情地笑着。如嬉戲的兒童羣，攀扶着，擁抱着；砌成墻，砌成一道長長的堤壩。但隨之就傾塌，陷成一個鍋形的圓底，繁雜的笑聲，有着暫時的喘息。但後來者的膀臂，又繼續不斷地撲上來，唏唏哈哈的笑聲，便似水無終止。

這些船，這些時常扯起一頁小帆的木片，總是無聲無息地在這面湖上飄蕩着，而更召來那些隨時都在洗浴着牠們底白羽的白鷗。時而迴舞在湖底上空；時而與明潔地湖底面頰相吻着。寂寞的湖水，寂寞的小船，與寂寞的遠山，寂寞地湖岸的村落；都彷彿因爲牠這種適意的遊戲，而現着愉悅與活潑，幸福與安寧了。

湖水隨季節而漲落；湖岸與遠山隨季節而凋謝與繁榮，蕭條與熱鬧。而寂寞地終古如斯的船，卻永恆地停泊在湖邊，飄蕩在湖上。縱然他們也有着不簡單的生殖與死亡，新製與破廢，但在我們這些遊湖的瞬息而過的人，卻不能想到這些。

漸黃昏了，湖上的晚風感急。從遠方，隱隱的歸帆，齊飄向樓邊，與向那濛濛地高樹長竹的濕岸。寂靜的湖邊，燃起星星漁火。

指畫家滕白也

許士騏

遠在十幾年前，我應居南京的時候，藝苑同志，曾組織了一個書畫會，定名叢社，每週叙談一次，研討觀摩，極饒興趣。社中諸友，均一時俊彥。當時滕白也兄，以多才多藝，善作指頭書畫，馳譽藝林。抗戰軍興，國府西遷，同人星散，白也遠走桂林，他覽西南山水；雖艱苦備嘗，其識愈宏，其藝愈精，蓋得於大自然之助者多矣。勝利後，重晤陪都，切後餘生，恍同隔世，乃面約相見海上。

白也生長江南，幼有神童之譽，極富藝術天才，對於造形美術，如彫塑，繪畫，建築，均所擅長，而於指畫尤有造詣，山水翎毛，一揮而就，一日能畫成一二十幅，其神速如此。昔年留學美洲，攻讀哈佛大學，展覽作品，極博盛譽，歸國後，執教鞭於北平燕京大學，主講中國美術史。

白也除工繪事外，尤精雕塑，出品會陳列歷屆全國美展，爲識者所欽。民國廿六年春，首都倡議建立國父中山先生銅像，於新街口廣場，徵集全國作家圖案及塑像模型，由激國先進，以不記名投票推舉，白也得膺首選。在積極籌備中，不幸滬瀋抗戰爆發，瀰漫全國，因此停頓，現值抗戰勝利，希望能舊事重提，實現其計劃，而完成工作，在首都留一永久之紀念品。

此次展覽，近作指畫百餘幅，如牡丹之富麗，竹石之秀挺，雲峯飛瀑之幽奇，葡萄紫藤之蒼勁，妍麗，鱗潛羽翔，活色生香，極富自然的生命，而開創國畫上另一風格，彌足珍視。清畫家高其佩，字且園，遼陽人，工詩善指頭畫，人物，花木，魚龍，鳥獸，撥指揮灑，均盡其妙。白也雖受其影響，實有青勝於藍之譽。鑒賞家見之，當信吾言之不虛。

瀟湘圖

·徐邦達·

徐君邦達，工詩擅畫，書法亦娟秀絕倫，庋藏甚富，婆娑觀摩，師古不泥，自發天機。此次徇同好之請，舉行個展一星期。上圖爲出品之一，筆墨瀟洒，韵味醇厚，意境尤爲深邃清新，蒼茫嫵媚。（翀鵬）

讀侯湘畫記

楊愷齡

人生不過數十寒暑，欲延長其生命，非有他力爲之助，則與草木同腐而已。傳世之工具，或藉功業，或藉著述，或藉瑰奇特別之行爲。此所以負才藝之士，發憤爲學，不計名之傳與否，但蘄行能之卓絕於時，殫精竭慮，苦其心志，以有生之光陰，逐無涯之藝術，茹荼之苦，甘之如飴。

侯先生湘，字曄華，無錫東里人。其家自明初佘竹翁始以文學政事著於時，嗣後科第仕宦之盛，歷十四世而不斬。先生之祖若父，均工詩善畫，涵濡家學，既遠且深。就傅之年，即駸饋經史詞章之學；所作駢偶之文，已驚其長老。稍長投筆從戎，往來於燕齊吳越之墟，顧性傲岸，不能隨隨取容，乃徒步歸鄉里，發憤讀書，恒終夜不息，二十歲以後，始從其鄉丁雲軒先生學繪事，由林良周之冕惲南田蔣南沙而叩華新羅之牆。故筆致古豔，取景深穩，碩彥如婁可梓吳稚暉諸先生皆期許之，茲者吳稚暉丁福保兩先生擇其作品都五十餘幀，假呂班路浦柏路口雲林書畫社公開展覽七天。凡花鳥蟲魚之作二十餘，筆力沉酣，賦色古幽，以白陽新羅深淡一冶。偶題小詩，出入晚唐放翁當輿；雅韵欲流，格律矜慎，卓然成家。人物十餘幀尤以嬰戲圖，閙元宵掉龍燈之作，天趣盎然，無時史氣習。書法二王，而以文衡山王雅宜爲歸。山水凡十餘，大都法黃鶴山樵，層巒疊嶂，翠巘青岑，雲氣蒼潤，法古而不爲古所拘泥。其他如臨石溪石濤之作，無不奇境特闢，有引人入勝之概。手卷凡二，臨石田翁山水，周之冕花卉，則一變其本來作風，古拙惇厚之氣度，深得古人三昧。疾讀數過，衛躑讚歎。

自國難以來，侯先生鍵關十年，惟詩畫法書，以自排遣，自晨而暮，出其家藏珍品，摹仿研鑽，彷彿世外人，空山衲子，即子女之啼饑號寒，飛機軋軋，轟炸堪怖，而先生不之知也。嗣復往來於澄錫之郊，大江太湖之濱，見夫烟雲苒苒，風浪浩浩，益以毫端狀之。故能變幻不測，洩大造之秘。今吳稚暉先生以八十二歲之高年，親爲題識，宏獎來學，牡丹綠葉，相得益彰，使先生中心感激，益努力於藝，以副前賢之期許矣。

★代柬★

三十六年一月五日，星期日，下午三時，假座南京路大新公司五層樓酒家，勝利後第十一次「文藝茶話會」舉行新年團拜，並歡迎學術界先進吳稚暉，李石曾，丁梅軒，高野侯，潘公展，方希孔諸先生，及新自美國載譽歸來之畫家張書旂先生，暨南京畫家陳之佛，傅抱石，黃君璧，呂斯百，秦宣夫，李瑞年，黃顯之諸教授。希各茶友踴躍參加。文藝茶話會謹訂

138

傳達的也沒有，領路的也沒有，鶴見只有照前次那個獨眼鏡紳士所經的小路，渡過了花園。一切的一切，都跟前次的情形簡直一模一樣。大廳門前廊上的那個衛隊，鶴見覺得竟是前次晚間的那位老朋友。鶴見的記憶力不差，受過特別訓練，當然不會走眼。

「那裏有這麼巧的事？」鶴見自己心下這們鼓搗着。別府門外一條路上的靜寂，別府以內的冷靜，和這衛隊崗位的同是一人，叫鶴見禁不住覺得有些蹊蹺古怪。根據調査，別府守崗衛隊有二十餘人之多，又因「隔離」原因，這些衛隊，必定逐日更換。鶴見兩度晉謁，相隔不過兩天，怎麼偏偏又輪到這個人身上？事情雖小，但在特務工作者的眼光中，卻是一個值得注意的問題。

鶴見沖着衛隊，點了點頭，剛想開話，只聽得大廳裏步聲響處，在朦朧的燈光下，有人匆匆趕了出來。

「晚安，鶴見君。」又是那位別府秘書。

「晚安……閣下晚安，」鶴見沒有請教過他的姓名，只得含糊地客氣了一下。

「失禮了，」那位秘書說着，打了一個邀請的手式，回身在前頭走着，過了前次那個候傳室的門，並沒有止步，轉了一個彎，才把鶴見讓進一間較大的客室內。這間客室，不僅比較前回那間候傳室大了一倍，佈置上完全西洋式，頗爲華麗，想是專爲招待外賓及親信的。

「請隨意坐，鶴見君，」秘書的態度，較第一次要親近得多，好像招待一個朋友似的。「相爺現在正忙着公務，大約還要半小時以上時間，才能閒下來。到了傳見的時候，僕，自然會來請見。……要是有文件的話，請先交下……」說着又是一個半鞠躬。

「文件的話，這裏有一封，是參謀部秘書室，命令在下帶來，呈交的。」鶴見說着，便將那封文件，雙手遞給那位秘書。

「有勞，有勞，請寬坐一下。」秘書接過文件，回身待走，猝見鶴見似乎還有話說，便站住了。

「前次疏忽，沒有請教，抱歉得很」，鶴見說着，也來了一個鞠躬。

「西原久討，請教的話，不敢當得很，希望賜教。」說着又還了一個鞠躬，正合着「禮多人不怪」那句俗話。

「西原君。」鶴見很敏捷地取出了香烟，預備發動攻勢了。「閣下很忙，在下是知道的。因爲有點疑問，很想叨教一二，不曉得閣下肯就擱一兩分鐘嗎？」

「謝謝，僕，烟酒無緣！」西原拒絕了鶴見的烟，「叨教的話，不敢當，在職務以內的事，儘原解釋；其他，僕，粗蠢得很，一概不懂。」

要想在日本人嘴裏，撈出一兩句秘密來，那簡直等於希望啞巴唱歌，絕對不可能。除非這傢伙是個酒鬼，在酒醉之後，也許可以弄他兩句出來。但鶴見卻想憑他的聰明技巧，試上一試。

「大陸的軍務很忙，這是閣下知道的，」鶴見一壁說，一壁看了看手表，「現在已經十點半了，照預計算，在下應當已經飛過海峽了，事實上這時卻還站在東京，閣下對這件事，也許肯指導一下？」

「啊……嗯……哦……是……」這是西原的答覆。

「現在是十點半了，」鶴見不肯死心，再來一個攻勢：「閣下說相爺台鑒，還要忙到半小時以上，計算一下，在下恐怕要到十一點多，才能晉見？」

「半小時的話，那只是一個假定估計；」啞巴倒底開口了。「這是相爺說的，僕只能照吩咐的話轉達；除此以外，大概不知道了。」說着，又是半個鞠躬，正式向後轉，出到門外，把門帶上了。

「半小時？…哼！」鶴見望着那傢伙出去了，心下這麼想着，「等罷，我看半小時用不着哩；除非我的計劃完全失敗」一面冷笑，一面揀了一隻巨型的單人沙發，合身坐了下去，向背上一靠，成了半睡姿式，仰目注視着屋當中掛着的那隻吊燈，狠命吸了幾口烟。

上海市冬令救濟委員會
籌募委員會
假座 逸園大飯店 舉辦
慈善餐舞大會
日期 一月六日至一月十一日 時間 下午五時至十二時
入場券售價每張伍萬元
場內不募捐
每券供給精美西餐一客（價值二萬元）在券資以內不另取費
（備有各項精采游藝節目）
敦請本市名媛明星坤伶歌星舞星蒞臨參加
售券處中正東路浦東大廈三〇四室
電話購券請撥三一九三二 三五五八二號

共舞台 華記
今天星期日兩場日夜演
白天初演危險軋足戲
定座 八五八八九 八四八〇八
第五集 七劍十三俠
戲做來如火如荼 人看得若醉若狂
沈素秋編導·劉文魁大打不平
趙如泉
吳彼蘭越來越那個
劉美君 表情聖手 看得傑哭得快
第五集中 蛇蠍美人 瑪莉蘇丹黯然失色
錢麟童 忠心耿耿
佈景發格 燈光苗頭
一不關燈 看得看得 二不變景 看得清明
小王桂卿 三拐兩鏜一圈 真功夫
蛇典 蛇舞 蛇形 蛇性 蛇貞
使你魂飛天外 使你心癢難熬
開打嘸沒蓋罩 出手天下無敵
董明艷 有何妙處？ 天真小姑 妙齡活潑 一身絕技 風塵女俠 鄉下姑娘 憨態百出
小楊月樓 紅衣女 啞吧開口
（（歌）） 紹興調 揚州小曲 大補缸 流行歌曲
（（舞）） 蛇美人 交手舞 木偶舞
郭玉崑 雙鞭上 鞭神乎其技

黃金大戲院 （水汀）（開放） 84114
今天星期日 日戲（座價 9000 7000 5000 4500 2500 1500 1000）
張月亭 王富英 劉正忠 長板坡
張彥堃 李克昌 陸剛芳 漢津口（連演）
李如春 打鑾駕
麒麟童 李玉茹 趙小梁 馬李 志秋百歲一鳴長山綺蘭
敲骷髏 求黃金 善寶莊 度白簡 點莊周 蝴蝶夢 大劈棺
今天星期夜戲初次露演
麒麟童 陸剛 梁一鳴 王富英 張彥堃 李長山 前部 十族恨
李玉茹 趙小百歲 志秋 打櫻桃
麒麟童 李長山 梁一鳴 王富英 裘世戎 趙志秋 馬綺蘭 後部 十族恨
麒麟童 李玉茹 投軍別窰
李金鴻（張）（四）（姐）
明夜各界特煩初次露演好戲
李金鴻 取金陵
麒麟童 李玉茹 王金龍 俞振飛 芙蓉草 全部 新玉堂春 自嫖院起 三堂會審止
麒麟童 崔孝 袁世戎 王富英 梁一鳴 苗勝春 五國城 崔孝送羊皮
（夜戲座價 12000 10000 9000 8000 7000 6500 6000 3500 3000 2500 1500）

中國大戲院 TEL 97177 93072
標準座價 二萬元 一萬二千元 一萬八千元 四千元 全日售票
情商續演二天·期滿決不展延
梅蘭芳 蕭長華 楊寶森
葉盛茂 王少亭 劉連榮 芙蓉草 俞振飛 楊盛春 姜妙香 王泉奎 班世超 王寶山 哈寶山 朱斌仙
以及本院全體基本演員合作
今天日戲
韓金奎 傅雲 汪志三 鐵公雞
王泉奎 白良關
楊盛春 班世超 朱斌仙 打青石山
蕭長華 姜妙香 連陞三級
梅蘭芳 楊寶森 汾河灣
今天夜戲
三省 送親演禮
韓雲峯 班世超 大泗洲城
楊盛春 葉盛茂 冀州戰
楊寶森 王泉奎 搜孤救孤
梅蘭芳 蕭長華 王少亭 劉連榮 朱斌仙 姜妙香 全部霸王別姬
明天夜戲
傅祥麟 殺女報恩
班世超 楊排風
楊盛春 艷陽樓
楊寶森 王泉奎 捉放宿店
梅蘭芳 姜妙香 蕭長華 朱斌仙 劉連榮 王少亭 李春林 葉盛茂 鳳還巢
日戲座價·一萬四·一萬二·八千·六千·五千·三千·

上海市戲院業同業公會 上海市伶界聯合會 北平市國劇公會
聯合籌募同福基盛義 賛助人 杜月笙先生
天蟾舞台（假座） 合辦募人利金大演
八日日戲 連演二場 九日日戲 連演二場
天蟾舞台打請票售開公 電話90560
（座）（價） 60000 50000 25000 20000 15000 10000 5000
（名）（次）（以）（出）（場）（先）（後）（爲）（序）
吳富琴 彩樓配
王吟秋 李寶櫆 三擊掌
趙如泉 李玉茹 投軍別窰
袁世海 李少春 班世超 誤卯三打
周信芳 芙蓉草 蕭長華 朱斌仙 趕三關
譚富英 程硯秋 孫甫亭 武家坡 算軍糧
張春彥 葉盛蘭 魏蓮芳 空山銀
楊寶森 哈寶山 梅蘭芳 韓金奎 劉斌崑 大登殿
全部紅鬃烈馬
周菊芳 閻少泉 班世超 李金鴻 閻世善 大泗洲城
劉正忠 周瑛鵬 王富英 韓雲峯 高雪樵
全滬各戲院 武行總動員

中報分類廣告 每行祇收七百元
戲學書局 河南路176號
虞灣影校訂 梅蘭芳秘本 全部 鳳遺簪 全部 生死恨 四五百元...
麒麟童秘本 生死板 臨江驛 追韓信 明末遺恨 投軍別窰 五百元...
搜孤救孤 霸王別姬 捉放曹 四百元
好運道書局

天蟾舞台 90560
本台取低價政策 座價 六千 五千 五千 三千 三千 八百 二千 一千
今天日戲 閻少泉 聚寶盆
宋玉聲 楊菊蘋 魏蓮芳 金鵬 儲 全部 四郎探母
高盛麟 李寶櫆 袁世海 水擒 全部 落馬湖 李佩
今天夜戲 閻少泉 取金陵
宋玉聲 郭元汾 捉放曹
高盛麟 拿高登
楊菊蘋 梁次珊 新紡棉花
高盛麟 袁世海 魏蓮芳 戰宛城
明天夜戲 閻少泉 單鈺樑 大泗洲城
高雪樵 驅車戰將
宋玉聲 郭元汾 打鼓罵曹
楊菊蘋 儲金鵬 梁次珊 全部 蝴蝶夢 大劈棺
高盛麟 袁世海 李寶櫆 跨海征東 薛仁貴

明星 今天日夜·最後兩場 袁雪芬 范瑞娟 主演 呂仲 編導 七幕九場·清裝演出 哀艷絕倫·家庭悲劇 電話30590
雪聲劇團臨別紀念
婚 明天夜場 臨別特演 洛神
九星 T.82623 芳華臨別紀念 演期有祇數天 今天日夜公演 碎月影 凌鶴編劇·鍾泯導演

飛馬牌 標準 洋泡泡 汽泡球叫 品質精 韌力强 色鮮艷 價低廉
辦事處：河南路二四九號 電話：九八七六一
廠址：方浜中路慶貽街十九弄十九號
歐治化學工業廠橡膠部

中報分類廣告 每行特價七百元 電話接稿 請撥九三二四八

自由談

公共汽車

少夫

公共汽車管理處的工作開展以來，全市區主要交通往來便利不少，市民也受惠匪淺，值得稱頌的。

不過對於路綫問題，我們倒有一點意見，以七路爲例，從中正公園到乍浦路橋，而經過狄思威路，嘉興路等處，這是避免了與一路二路電車衝突，設計甚好，但是爲什麼直到乍浦路橋爲止？爲什麼不過橋到北京路外灘，或圓明園路仁記路？因爲這一路如過橋，對於虹口方面的市民將更得到便利。那也可收減少一路電車擁擠雜沓之效。

具有這樣意見的人很多，希望管理處能考慮改善。

其次，十路從靜安寺到外灘，在這一路綫上行駛的有一路二路電車，尤其是二路特別多，所以大多數人主張避免與上列兩路電車行駛相同的路綫，其起點與終點則可照舊。南京路上的車輛也實在太多了，這也可以減少車輛的壅塞。

對於這一點，不知管理處也能考慮否？

從改資郵票說起

——有票皆改，無改不增。——

子

每天能收到些郵件，本該是一件够愉快的事情。直到現在，我常常還像初戀時之期待情書，來等候着遠方寄來的信件和印刷品，但這種愉悅有時候僅僅「曇花一現」就消滅了。因爲我常接到比平信走得更慢的航空快信，而與地報紙雙十節的和總理誕辰的特刊居然在全一天才一起收到！

我早自六歲就開始「集郵」，二十多年來如一日的收集下去，雖然集郵的本子幾次的散失了，我這兩年仍然「白手成家」的儘量蒐集。這或許是一個人的癖好，旁人看來，收集幾個由國內來信的郵票，又有啥意思呢？但我覺得，其中並不見得沒有意義，或者說，就在這些郵票中可發現好些大問題。

「集郵」的「術語」中有所謂「改資郵票」，指那些使用時的票額與原來的並不相同。集郵者都把「改資票」當做一種新的版式而同樣收藏，而且常比原票寶貴。近時在寄來郵件中看到的正是這種「改資票」。

我記起：在我已經失掉的集郵册中，當慈禧太后執政時就有過「改資票」，加蓋的鉛字似乎是「暫作洋銀一分」。民國初年也有「改資票」，第一種似乎是三分改二分。此後也繼續有，不過總是把數値較大的改作數目較小，似在假冒作弊，每次發行只有一種，流通時間也不會長久到三兩個月以上，而從不像現在之幾乎「有票皆改，無改不增」。

淸遜點說：現在的改資票盡是小票改成大票，而且倍數大得驚人。種類驚人。

我們常說通貨膨脹，不過膨脹到什麼程度，我們到底有點茫然。但每次我看到那黃色一分烈士像郵票已經改爲一百元時，算一算，一萬倍，這可把我楞住了。還有呢，三分的改成五百元，或許還有更大的變更倍數。這種「改資」，可作爲現代金融史的插圖吧。

在我先後收集過兩萬多枚的郵票中，以國別而言，最多的當然是中國，其次是德國。德國之多也因爲第一次大戰後「改資票」一多不可言。後來德國人改不勝改了，祇印空白郵票，票面僅印圖案，票中央有空框子，下頭留下一行空白，多少「馬克」，則臨時用鉛字印上一個簡寫數字在中央框子裏，而下頭就排列一隊「〇」字像操兵？

我收集過的德國大額票，有一枚的票面額達數十億馬克者！

當時我的哥哥經常在一家德國洋行裏取回許多用過的舊信封皮子，我記得很清楚，雖然每封寄來中國的信，郵資是不斷的急劇增加，但每個信封上的郵票十中八九都是僅貼一枚郵票「一改資票」或臨時添印數字的郵票，而很少在兩枚以上的。

（十多年後，聽到說納粹攻入捷克的一切宣傳亦和有價證券都是事變前一兩年就印好備用的，我因此，並不覺到奇異。）

回頭看我們中國吧，郵局一再請寄信人勿貼無數枚小額票以湊成一件郵寄品的郵資，但我最近有一次，爲了買一封過重的航快信要用七百五十元郵票，郵員從窗口裏遞給我的多至十七枚整的，一枚一枚貼完十七枚，一面？而且都是「改資票」！我耐心想起國家要付出三十四倍的印刷費，和郵差消印時，多撩十六下的時間！心裏很難過。

話並沒有完，我這封過重信本來就是湊足四十公分的，（因爲省郵資，所以寄出前我總在天平上稱過的），不曉是否我貼的漿糊太厚，我的天，十七枚郵票黏好了以後，重量早已超出四十公分，非再添信資二百五十元不行，但我信封的底面却不容易再黏下這七個郵票了。

信總得寄，我只好在封皮底面批寫着：「請郵員原諒，因爲郵窗沒有百元一枚的，不得已以二枚湊合。」

我又在封皮上，註一行字，請收件人退回這個信封給我。我初時僅想當它做集郵品之一，但再深想一下，似乎還可準備有誰寫作「老爺政治」或「官僚主義」時好留給他做插圖。

我從此，發誓再不收集任何「改資票」，我從此當它是一種延誤，浪費與無能的恥辱標記。

幻想曲

——平章

有「王寶釧」者，乃「傾國傾城」之「亂世佳人」，身負「反攻緬甸」及「直搗東京」之「秘密使命」。

一日「王寶釧」攜「秘密武器」，探「納粹內幕」，不幸被「黑龍會」之「日本間諜」所困，幸賴「天字第一號」之「神槍手」相救得以「逃生」。

「王寶釧」貌如「出水芙蓉」，雖「鐵骨冰心」，亦不禁落入「狂戀」之「沉淵」。「王寶釧」雖也有「比翼雙飛」之想，然「落花有主」，伊已獻身「爲國劾勞」，故不願「自尋煩惱」，「神槍手」却「硬漢痴情」，「於「聖誕節」，函約「美人」赴「女兒城」，共渡此「狂歡節」；並備「金鋼鑽」，及「寶石花」爲禮物；然「王寶釧」却覆之曰：

「神槍手」：

君乃「好青年」，請勿因「桃色煩惱！」祖國在「血肉山河」之際，正是「少年立志」之「秋」！新加入「諜報敢死隊」，爲「不屈服之遊擊敢死團」，或「中國」爭光，燃起「民族之火花」，「與我同行」，則「重逢有日」矣！祝

「前程萬里」！

「神槍手」果然成「熱血男兒」，「勇冠三軍」，「奪回中途島」，爲「前進之中國」開一「血路」！

早茶

淸晨起身，一杯早茶，可以淸心，可以益壽。

中國早茶，燒餅豆漿油條稀飯，最爲普遍，外國早茶，牛乳吐司鷄蛋麥片，大同小異，雖是中外習俗不同，其取材要以輕淸鬆淡則一也。

古有攝生要訣：「早餐要早，午餐要飽，晚餐要少。」可見早茶，除取材輕淸鬆淡外，還以早爲宜。

上海富貴之家，每晨喜啖參湯銀耳燕窩鷄汁，以代早茶，據說淸晨進補，效力特大。

鄉間農民久有吃早茶之風，鎭上村間，小茶館裏，茅屋紙窗，板櫈長櫈，一早就凝聚畢至，正所謂：「座上客常滿，壺中茶不空。」一壺淸茶，幾口黃烟，高談闊論，天南地北，無拘無束。

廣東人對宵夜和早茶，一樣考究，蘇州人對早茶，也很道地，是每天的必修科，南京人久有吃早茶的名氣，上海人雖有吃早茶的習慣，可是未免太晚，終覺有失去早字的意義。（方文）

返閩紀感

三十六年的元旦，突然天公作美，大放「光明」，眞是一個吉兆，筆者於是乘假期之會，返閩作一次省親。而在見聞中，得到兩件感想。

第一件是農人叫苦，米價賤而傷農，而棉花更比米便宜，所以四鄉的農村，其購買力較前年相差極巨。本來閔行以居水陸要衝的關係，以花米業爲大宗，今者受不景氣打擊，雖未見有「倒閉」發生，但傳說也有好幾家難以維持了，而看到全鎭的商業，更見冷落凋零，不勝今昔之慨！際茲三十六年度端于始，在此「一農敗百商」的情景下，眞够憂慮！

第二件是聽說資源委員會在鎭西浦濱，圈購民田五百畝，開闢機器廠，早已醞釀了半年，現正開始進行，在圈的「民田」，「民屋」，「墳墓」，分別作價收買或令遷讓，民田已多領價收買，並不成問題，而「民屋」和「墳墓」，却引起了鄉民的騷動。聽說因爲「遷讓費」太小，而民力困窮，雖然開闢機器廠，對國家助建設，對地方與市面，但這許多的「民屋」以極小的代價，如何叫人另找住身？而「墳墓」的遷讓費祇有數萬元，中國的習俗，素極注重先人的骨殖，爲了國家要建設，不去講迷信的風水，但人工和公墳費，豈是數萬元之數，就可遷移者？所以被圈的民衆，輿論譁然，現當局已改變方針，傳說被圈的「民屋」，准其入廠爲工，墳墓則另闢公墓移葬，但是否能夠實現，還看當局能否「體恤民艱」？我們覺得「爲政之道在乎仁」，不要因此而失彼！（九石）

蛇與巧的秘密

叫化子的組織 24

上・海・橫・斷・面

黃嘉謨

蛇丐時常代民家捕捉毒蛇以取酬報。凡是富人庭園中有蛇爲患者，便僱他們去捕捉，百無一失。蛇丐也都樂於爲此，並不居奇苛求。這並不是蛇丐頭錢輕財，乃是捕得之蛇有時價値極高，民家總是無條件奉送給他。在內地每個區域的各鄉鎭中，每月總有固定的蛇丐巡行經過。

凡事有利皆有弊。有些蛇丐刁黠成性，他們有時爲了生意淸淡，便暗地裏把訓練有素的蛇放到富戶園庭裏去，雖未必有毒，但有害孩童及家畜，時常鬧得鷄犬不寧。於是富戶祇好請教他去捕捉，於是取得厚利。有時富戶不來請教，蛇丐便自薦地登門叩見，誣稱貴府有毒蛇爲禍，民家如因未覺察而不信其言，蛇丐便自稱能辨蛇味，百無一失。願意先捉後酬，爲除無窮之害。民家畏禍自然答應。於是蛇丐便大顯身手，先自吹奏一枝短笛，弦調嗚咽動聽。那蛇聽得出了主的笛聲，再把食物引誘，蛇便自動走出就縛。蛇丐得酬洋之後，仍舊讓蛇而去，又可以重新施放到他家了。大概捉放的時間距離不出十天，日子過久蛇得新穴，或是遠遁他處。蠢中人稱爲「埋地龍失蹤」。那祇好自認晦氣，所謂「偸鷄不着蝕把米」是也。

蛇丐自動去捉蛇來殺，把蛇膽蛇皮去售賣給路人的。也是一種經常生意，名爲「抄貨色」。

善男信女有放生習慣，蛇丐利用佛門子弟的心理，把捉到的中小型的蛇，賣人放生。在西子湖畔，逢到佛門節季。朝山晉香者擁擠之時，最是他們的黃道吉日。賣蛇的生意十分的興旺。此類都屬無毒的水蛇，今天放了生，明天又爲蛇丐捉回來再賣。那些管佛廟放生池的和尙，不免和蛇丐暗通聲氣，讓蛇丐再來捉蛇去賣。結果祇是驅騙善男信女的錢罷了。

蛇囊是蛇身上最値錢的東西。但因蛇囊難得，物以稀爲貴，蛇丐如取得蛇囊稱爲變了金，原來蛇囊，便是「膽黃」，除了在中國藥譜上是名貴的藥品外，在顏料中是最好的天然黃色，價値極昂，得了「變了金」，才是蛇丐傲視儕輩的富貴日子。

蛇丐最有勢力的領派叫做「盤桿子」。該派祖傳蛇藥，馳譽大江南北。對於捕取大蛇，經驗豐富。他們活動的區域都是氣候溫和的華中，長江南北，足跡是不越關外的。蠢中稱爲「不上寨」。寨就是指山海關，函谷關而言。因爲關外氣候寒冷，蛇類是不易生存的。新丐入寨，先跟師傅做了三年下手「架桿子」的工作，按規律極嚴，須先投師拜祖，即捉蛇套蛇之謂。俟藝成方可上街乞討，開始以蛇丐姿態與世人相見。

星期雜談

談中國字

德采

關於複音字這一問題，在「自由談」上已一再討論，但據愚見，在討論這一問題之前，似覺對於漢字的本質意義，先得有研究討論一番的價値。據筆者的武斷：中國的語言是世界上最優秀的語言；中國的文字是世界上最優秀的文字。

簡明

語言是用一種聲音代表一種意思或事物，文字是用一種符號以代表一種意思或事物，最主要的條件是簡單，明晰，淸楚。我國的言語完全以單音以代表單字，以單字以代表一個單獨的意義或事物，簡明得不能再簡明。如桌，單音，英語則爲坦勃兒（Table），日語則爲泛柯宜（杌）都是三個音，速率的比較是三與一之比。所以發表同一意義的演講稿，用中文講，至少可以比世界任何國家，節省二分之一時間以上。這種優點是世界任何國家所望塵莫及的。

文字也是如此：世界各國的文字都是綫體的，可以無限度地向後延伸；獨有我國的文字是平面化的，限制非常嚴格，規定一小方塊的空間，是一個字，代表一種意義或事物，而且這一個字限用單音。所以一篇中文文稿，如果用世界任何各國的文字來翻譯，都比中文長決不會比中文短。用同一方法，記錄同一意義的事情，在文字方面，可以節省時間，節省料材，應推中文第一。

簡化

依據上述理由，創造複音字，不但好像在盲目模仿歐化，是開倒車。「圕」，是創造新字，此字可音館，意義是圖書館；實際却似在開倒車。應用在文字方面，可以節省時間，確有可取。擴而充之，如果能得大衆公認，我們不妨多造幾個類同的字：圖，圖，圖，圖，圖，圖，以上數字都音館，但意義不同：㊀照相館，㊁飯館，㊂茶館，㊃影戲館，㊄戲館，㊅殯儀館，㊆體育館。如此一來，口在字典上顯然成功了另一新部，意義却是一個團體。

至於我國習用的聯字，如：「鳳凰」，「鴛鴦」，「梧桐」，「枇杷」，是同一類別雌雄兩性不同的分析，這也是我國文字的精細處，現在强欲使之合併，混爲「鳯」「椺」，似覺畫蛇添足，反而糊塗。

不過因上節的啓示，我們覺得：文字越簡越好，筆劃越少越好，將現在的繁複漢字，儘量使之簡化，則確有提倡的價値。例如：「价」以代「價」；「门」以代「門」；「时」以代「時」；「钟」—「鐘」；「岁」—「歲」；「断」—「斷」；「点」—「點」；「铁」—「鐵」；「献」—「獻」；「戏」—「戲」；「双」—「雙」，以上不過略舉幾個例，實際可以簡化的字，一定不少。如此一改對於時間的經濟，定有極大利益。

再有我國的虛字，也是被人認爲神秘而又頑固的東西，其實虛字就是語體文中的標點：「也」—。「乎」—？「耶」—？「焉」—；「歟」—！「哉」—!?「之」—，「者」—：「耳」—！

優秀

所以文言文中的虛字，實際是我國的老式標點，比較起來不及新式簡單，應該被淘汰。

再有文言文和語體文的分別，文言文是語體文的速記體，雖然不適俗對於普及通俗教育，採作入門時的教材，確有失當，但用以速記，自有其不可抹煞的地位和價値。文言文的末落，一是受了一般文化水準的低落，㊁寫文言文的人對於速記的技巧幼稚，及標點——即虛字——所致。中國文化蒐揚後，如欲節省時間，使文章簡化起見仍會和文言文接近的。

中國的文字實際非但是太優秀了，若干人反而輕視它，認爲是落伍的。漢字的確有它固有的價値，希望「自由談」能提些星期雜談，作爲專題，讓大家多發表些意見來討論研究，以決定漢字究竟優秀不優秀！

附啓：關於漢字的改良，爭論已久，這里所徽德采君的意見，只是作爲本刊「星期雜談」的一個開端，我們希望有更多的意見，源源寄來，下次再作集體式的披露。——編者

三毛

張樂平作

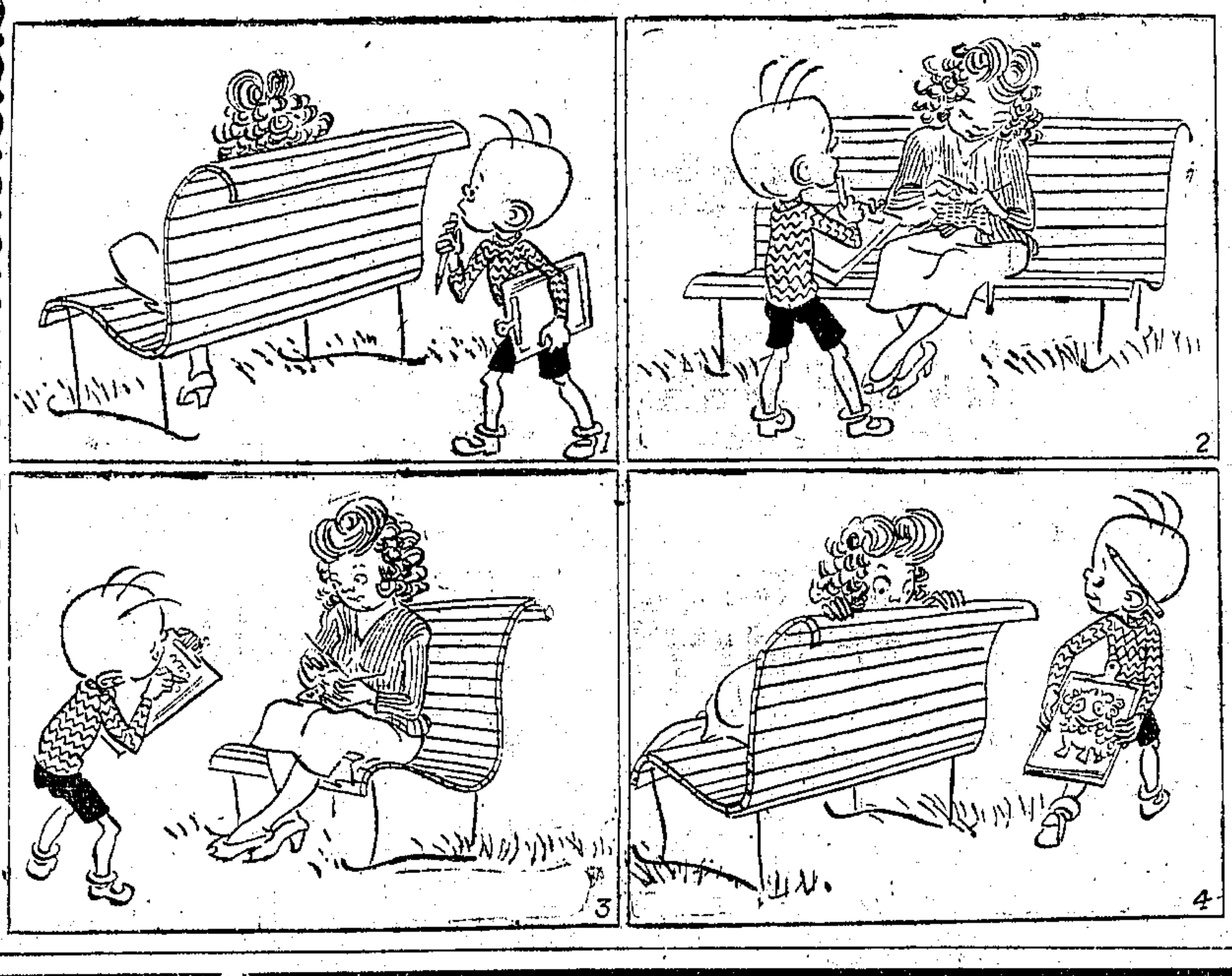

卡爾登　今天獻映　中字幕　海盜　橫行上海嗜殺可怖的活閻王　却爾斯勞頓　雪堤　銀鳳　大光明　平克勞斯貝　與我同行　今晨十時半泰國・大光明・卡爾登各加早場

國泰　勞萊　哈台　大門牛王　萧特立馬區　幽默大師（馬克吐溫傳）

林達黛妮兒　葛萊麥克魯　英雄美人　今晨十時半美琪，南京，麗都各加早場

美琪即將獻映　弗立特馬區　泰洛楊麗　魚水重歡　解開心的結同了清相思的華

南京　今天獻映　神秘　瑪麗蒙丹　雙鳳緣　偵探巨片

美琪　今天獻映　狄安娜竇萍　五彩創作　彩鳳清歌

麗都　五彩巨片　瑪麗蒙丹　羅河女皇　軍人魂　超絕倫非同小可世界大戰血史

文化會堂・金都・金城　今天三院同映　嚴化顧也魯主演　王丹鳳　民族的火花　楊小仲編導　柳中浩監製　徐欣夫　國泰影業公司巨獻

虹光　蘆花翻白燕　子飛

金城　落扇金（下期演　巴巴利阿落大十四）

國光　李玫瑰　女郎　外國血滴子　續集

國際　大俠　翻山虎　上下兩集一次映完　大戰一百回合

泰山　生龍活虎

上海　瑪麗蒙丹　天方夜譚

國聯　鶯飛人間

新新　大秘密　破　五彩公主與海盜

東海　血戰大西洋

西海　國產華僑血淚

袁美雲　主演　徐立　袁靈雲　余琳　許良　蒙納　夫人蒙難　勝利後第一部哀艷愛國抗戰巨片

滬光　喜歡冤家　雷史基　爾頓　伊娜慧　麗鮑兒　磁性美人

巴黎・金門　共同獻映　埃洛弗林　轟炸機

大上海　今天盛大獻映　華德狄斯耐　史都考斯基　幻想曲　FANTASIA

大華　今天獻映　勞勃泰勒　却爾斯勞頓　跨海東征　STAND BY FOR ACTION

大舞台　連演一個半月　還是擁擠　今夜請早

天蟾　龍潭虎穴　牡丹花開

卡爾登　國際　程笑亭　檢舉巡長　僞巡長　天明　僞女間諜

金國　朱培聲　活佛濟公

辣斐　今日兩天夜場　陳白塵編劇　結婚進行曲

新光　今天隆重獻映　火燒牛營三百里　火牛陣　龍虎門

皇后　客滿直到現在　最新國產偵探巨片　歐陽莎菲　第一號天字

國泰　浮生六記

龍門　相罵本

中央　筱文濱　美人心

東方　唐璜　色情女郎

蘭心　今夜　玩具商店

光華　今天日夜二場　裙帶風

荒江女俠　初集　准於今天星期日最後一場